ANO XXV N.o 8,454
Fundado el 14 de Enero de 1917

LA NACION

(EMPRESA PERIODISTICA "LA NACION", S. A.)

TIEMPO PARA SANTIAGO HOY: Bueno. — Nublado por la mañana
Ministerio de Defensa Nacional Oficina Meteorológica de Chile.

EDICION DE 20 PAGINAS

SANTIAGO DE CHILE, LUNES 27 DE ENERO DE 1941

PRECIO EN TODO EL PAIS: 80 CENTAVOS

SANTIAGO SE CLASIFICO CAMPEON DE CHILE EN BASKETBALL

VENCIO A RANCAGUA EN EL MATCH FINAL POR 38 PUNTOS CONTRA 35. — EL JUEGO ADQUIRIO UN DESARROLLO POR DEMAS INTERESANTE, COMO LO DEMUESTRA LA ESTRECHA DIFERENCIA REGISTRADA EN EL SCORE

Salamovich, Primard, Saavedra y Miranda se constituyeron en las figuras de mayor importancia

OVALLE OBTUVO EL TERCER PUESTO, Y ANTOFAGASTA EL CUARTO

Brillantes caracteres adquirió la reunión de basketball efectuada el sábado en la noche en la cancha de la Avenida San Martín, en Rancagua, en la que se disputaba el encuentro decisivo por el campeonato nacional entre los quintetos representativos de las asociaciones de Santiago y de esa ciudad.

El triunfo conseguido por el team de la capital, por el estrecho margen de 38 puntos contra 35, con lo que se adjudicó por cuarta vez este certamen, resultó inobjetable, dada la buena labor que cumplió en ambos períodos.

Integrado por jugadores de reconocida y larga experiencia, obtuvo evidente provecho de factores tan importantes como los señalados, desconcertando al rival con su técnica siempre más completa. Así fué que cuando el conjunto local aventajaba a su contendor por estrecho margen y daba a las acciones una rapidez que muy bien lo caracterizó, el five santiaguino, apelando a su mayor fogueo, solicitaba, con muy buen acuerdo, por cierto, un minuto de descanso. Con esa modalidad desorientó a sus oponentes, los hizo retener sus impulsos y detuvo también las intenciones más peligrosas.

Al comienzo del partido y casi todo el primer período, el cuadro metropolitano jugó, si se quiere, en una forma que demostraba que al no mediar circunstancias especiales, su rival se impondría por la mayor precisión y eficacia en los tiros al cesto, como que Rancagua se adjudicó por 22 a 18 la primera etapa, pudiendo haber sido mayor esta diferencia con un poco de mejor suerte en los lanzamientos libres.

Santiago entró empleando el sistema llamado "de zona" y cuando se dió cuenta de que en esa forma le era difícil dominar a su rápido rival, cambió de táctica oportunamente y cada uno de sus hombres se dedicó a custodiar al contrario. Cuando esto ocurrió se dejó ver de inmediato el buen efecto que produjo. Hay que reconocer, además, que los jugadores de Rancagua no percatándose tal vez de lo arriesgado que era el conceder alguna ventaja en este sentido, empleó idéntica modalidad, lo que indudablemente contribuyó a la mejor expedición de los santiaguinos.

Cuando faltaban escasos minutos para finalizar la contienda, los representantes de la asociación local se dedicaron a retener demasiado la pelota y esto lo aprovecharon entonces los santiaguinos para desbaratar la colocación de los delanteros rivales, situándose siempre en condiciones más fáciles para detener cualquiera tentativa que significara otorgar la más leve ventaja al contrario.

SANTIAGO

La representación de la asociación de Santiago cumplió una actuación apropiada al ritmo en que se desarrolló el juego y supo imponer su modalidad cuando las circunstancias lo precisaban.

El puntal de la victoria fué Rafael Salamovich, que consiguió modelar y organizar siempre a sus compañeros mediante intervenciones generalmente eficaces y combinando con oportunidad al hombre mejor ubicado. Cuando aun era problemático el triunfo, faltando 5 minutos para el término del match, coloca dos dobles seguidos con tiros de magnífica factura que dieron la ventaja necesaria para que el elenco se afirmara. Fué al mismo tiempo, el scorer con 14 puntos y el mejor jugador de la cancha. Olmos y Gil, sobre todo el primero, fué el que más trabajó, ya que la defensa rancagüina, en antecedentes del peligro que significa este player por sus lanzamientos desde bajo del cesto, trató en muchas ocasiones de entrabar su acción, "fouleándolo" en repetidas veces. Gil no estuvo tan afortunado como en anteriores presentaciones, perdiendo a veces el balón cuando su intervención pudo haber significado un apremio evidente para el five contrario. Primard y Ferrer, al principio del choque detuvieron casi siempre en forma ilícita a los ágiles de Rancagua, lo que dió margen para que fueran castigados con muchos tiros libres que, repetidos, pudo haber sido un factor importante en el resultado del encuentro. Primard fué superior a su compañero por su mayor rapidez, ya que Ferrer daba la impresión de no hallarse en sus condiciones habituales. De los demás, el que logró sobresalir fué Iglesias, que reemplazó a Primard al terminar el match, notándose una diferencia demasiado marcada entre ambos.

RANCAGUA

Del elenco perdedor lo más sobresaliente fué la delantera, integrada por Saavedra, Miranda y Castro. El primero fué reemplazado a los 10 minutos de la primera etapa por J. Matus, elemento joven que tuvo una figuración destacada, por la corrección de los pases y desplazamiento moderado. Al reiniciarse el partido, se reincorporó Ignacio Saavedra. Renato Castro sí fué un factor importante en la actuación de la línea delantera de Rancagua en el primer tiempo, dándole rapidez a las acciones, en el período final se dedicó casi por entero a detener las jugadas.

El centro delantero local, Jaime Miranda, no contó por lo tanto con la colaboración necesaria de parte de éste e hizo esfuerzos inútiles por acelerar el ritmo ya habitual del elenco. En todo caso, debe decirse de este player que fué una de las revelaciones más importantes del campeonato nacional.

Vera, Bórquez y Reizevic, se vieron más o menos parejos, no notándose diferencia apreciable entre ellos. Quizá si el primero de los nombrados fué más eficiente por su limpio despeje.

La dirección de la contienda estuvo a cargo de los árbitros señores Osvaldo Gálvez, de Santiago, y Fernando Hill, de Valparaíso, que se desempeñaron acertadamente. No obstante, hubo faltas apreciables que no notaron, sobre todo la fuerza extraordinaria con que fueron repelidos los delanteros de Santiago. Sin embargo, supieron mantener la energía necesaria para el normal desarrollo del juego.

Los equipos y puntos, fueron: **Santiago** (verdes): Fernando Primard (1), Antonio Ferrer (1), Francisco Gil (9), Angel Olmos (9), Rafael Salamovich (14), R. Iglesias (4), Víctor Mahanna, Arturo Meilis. **Total: 38 puntos.**

Rancagua (rojos): Francisco Reizeviv (2), Luis Bórquez, Róbinson Vera (3), J. Matus (6), Ignacio Saavedra (12), Jaime Miranda (8) y Renato Castro (4). **Total: 35 puntos.**

OVALLE TERCER CAMPEON

En el partido preliminar tomaron parte los teams de Ovalle y Antofagasta, imponiéndose el nombrado en primer término por 40 tantos a 31, adjudicándose por lo tanto el tercer lugar del torneo.

Ovalle fué superior a su antagonista desde todo punto de vista, ya que éste si bien es cierto que se desempeñó en forma entusiasta, no fué capaz en ningún momento de tomar el control de las jugadas. Los ovallinos organizados en la mayoría de los casos por el back Valdivia, sólo en breves momentos dieron oportunidad a la entrada

(PASA A LA PAGINA 2)

1. Titulares y reservas del seleccionado de Rancagua que alcanzó destacada actuación en el certamen nacional. Jaime Miranda fué uno de sus puntales. — 2. Valparaíso. — 3. Valdivia, back de Ovalle. El crack nortino fué, posiblemente, la principal revelación del Campeonato. — 4. Tiro libre de Rancagua contra Ovalle y que se convirtió. — 5. El "clásico" salto en el centro de la cancha, en el instante de empezar un match. — 6. Representantes de Curicó. Quinteto joven, asimiló muchas enseñanzas. — 7. Ovalle, con su entrenador, el profesor de Educación Física, señor Efraín Leal, ex crack del football sureño.—8. Jaime Miranda

AL MARGEN DEL CERTAMEN NACIONAL

EL HACER LOS certámenes nacionales en ciudades de provincias, significa muchas veces catalogar el grado de organización de la Asociación que sirve de sede. Por eso es que tratan de superarse en lo que a preparación se refiere.

Rancagua, por ejemplo, ha dado prueba de la labor entusiasta de sus dirigentes, que no escatimaron esfuerzo alguno para que este campeonato se verificara dentro de condiciones especiales, y hay que declararlo firmemente que sus deseos se vieron coronados por el mejor de los éxitos.

LA CANCHA QUE SIRVIO de escenario al campeonato, cuyo costo asciende a una suma superior a treinta mil pesos, cuenta con comodidades para tres mil espectadores, y su alumbrado nada tiene que envidiarle a las mejores de la capital.

LA CONCURRENCIA QUE asistió a la mayoría de las reuniones, no se vió disminuida en ninguna ocasión. Cuando actuaba el team local éste llegó a límites extraordinarios, superando con creces la capacidad de las aposentadurías.

Los aficionados siempre alentaron con todo entusiasmo a sus favoritos, no faltando los grupos que formaron bulliciosas "barras".

TALCAHUANO NO FUE, EN ningún momento, un cuadro de categoría, capaz de alternar con éxito frente a los demás conjuntos.

Curicó tampoco cumplió una campaña de relieve y lo más meritorio de sus presentaciones, fué el triunfo que obtuvo ante la representación de Valparaíso, que por ser fuera de la competencia oficial, no se pude tomar en cuenta.

EN CUANTO A LA TECNICA demostrada por los distintos elencos que se hicieron presente en este torneo, es quizás el de Osorno el que en este sentido demostró estar en evidente progreso. El cuadro que prepara Chamaco Rosales, cumplió frente al team de la capital una performance reveladora no obstante verse superado por éste. El five sureño se constituirá en un plazo cercano, en un peligroso rival para cualquier equipo de primera fila.

Valparaíso envió una representación de escasos merecimientos. Sus figuras más altas las tuvo en Rodríguez y Castagnet; que siempre supieron rendir el máximo.

El campeón del certamen anterior, Antofagasta, venció en forma relativamente holgada al cuadro de Valparaíso, pero cayó batido con facilidad por el conjunto santiaguino, que lo superó netamente en un match que careció de acciones brillantes.

UNO DE LOS ELENCOS más empeñosos que se vió fué el five representativo de Ovalle, doble vencedor de Chuquicamata, y que, a no mediar circunstancias especiales, que ocurrieron en los últimos minutos del lance frente a Rancagua, pudo haber obtenido una colocación más expectable. Contó con un hombre de relevantes condiciones, Roberto Valdivia, que fué el organizador de su equipo. Le faltó en verdad al cuadro nortino una dirección más eficaz en los momentos decisivos.

CHUQUICAMATA NUEVAMENTE concurrió a un certamen nacional con un five de regular eficacia, siendo su característica principal el empuje. Sus lances frente a Ovalle han sido, por la tenacidad y rendimiento de la totalidad de sus jugadores, los mejores de los matches desarrollados en esta ocasión.

LA REPRESENTACION DE Rancagua, dirigida por Erasmo López y que fué derrotada por el elenco de la capital, cumplió en este torneo una actuación meritoria. Se clasificó vice campeón después de vencer a los cuadros de Curicó, Talcahuano y Ovalle, en donde hubo de luchar con teams de diferentes estilos, lo que hizo más difícil su desempeño. La larga experiencia del "coach" del equipo fué un handicap apreciable.

E.V.

DEFENSAS Y ATAQUES

En conjunto, las mejores defensas fueron las de Ovalle y Chuquicamata. De las líneas ofensivas, las que demostraron poseer mayores recursos fueron la de Santiago y Rancagua.

Esta última es integrada en su mayoría por jugadores de poca estatura, pero que suplen en demasía con la agilidad y rapidez en los desplazamientos y ubicación.

ARBITROS

Los árbitros que dirigieron las diversas contiendas, actuaron en parejas de Asociaciones diferentes, que influyeron mucho en el buen desempeño de éstos. No obstante, Osvaldo Gálvez, de Santiago y Fernando Hill, de Valaparaíso, se puede decir que estuvieron más acertados, siguiéndole en méritos pero individualmente, J. Neumann, de Temuco, que a juicio de todas las de[illegible]es fué el mejor.

MERECIERON GANAR

El cuadro que resultó vencedor del 9.o Torneo Nacional vengó en esta oportunidad la derrota sufrida el año pasado en Temuco donde el equipo de Rancagua lo derrotó en la primera presentación.

Ahora el elenco de la capital ha conseguido adjudicarse por cuarta vez el título de campeón nacional, después de cumplir una campaña sobresaliente, ya que le correspondió enfrentarse con elencos de capacitada categoría y que rindieron ante él una performance reveladora.

Sus integrantes, de dilatada figuración en las canchas metropolitanas y algunos de ellos del cuadro representativo de nuestro país en las competencias internacionales, supieron siempre conservar el aplomo necesario.

La dirección del elenco, encargada a Carlos Salamovich, fué igualmente un factor importante en su rendimiento, sabiendo coordinar y modelar las acciones de cada uno de sus hombres.

Lucharon en todas las ocasiones con técnicas distintas y contrarrestaron la labor de sus contrarios con un juego especial para cada caso. Fué así como a Rancagua por ejemplo, elenco formado por elementos de reconocida velocidad consiguieron derrotarlo por el oportuno cambio de táctica, modificando el juego de zona por el estrictamente individual.

Primard, Olmos, Ferrer y Salamovich, en especial este último fueron también factores decisivos de la victoria. Muchos aficionados quizá, se extrañarán por la inclusión de estos "veteranos" del basketball; pero hay que reconocer que su sola presencia era un factor más, en la confianza del conjunto. Se sentían seguros del triunfo, dando la impresión de que sólo se les escaparía el título si hubieren ocurrido situaciones imprevistas."

Los elementos nuevos no estuvieron a la altura de los nombrados y cuando se les hizo actuar la baja del elenco se hizo notar de inmediato.

En general, la victoria obtenida por Santiago resultó merecida. Ganó porque fué el elenco de más figuras y más completo y porque el entusiasmo desplegado por sus integrantes y la hábil dirección del encargado del team, lo hicieron acreedor a ese sitial que signi[illegible] como el mejor conjunto de basketball del país.

CLASIFICACION GENERAL

El resultado del 9.o Campeonato Nacional de Basketball y en la que intervinieron los conjuntos representativos de Chuquicamata, Antofagasta, Ovalle, Valparaíso, Santiago, Rancagua, Curicó, Talcahuano, Osorno y Temuco, fué el que sigue:

1.o Santiago;
2.o Rancagua;
3.o Ovalle;
4.o Antofagasta.

CONCENTRACION DEL EQUIPO CHILENO DE NATACION SE INICIARA HOY EN VIÑA

No se sabe aún si en el Campeonato Sudamericano de febrero participará el Perú. — La delegación del Brasil llega el 29

Los nadadores designados por la Federación Chilena de Natación para defender los colores nacionales en el VII Campeonato Sudamericano de Viña del Mar, que se iniciará el 8 del próximo mes y finalizará el 16 de febrero, se concentrarán hoy en la Escuela de Comunicaciones de la Armada, ubicada en el Parque Las Salinas y de inmediato iniciarán su preparación en la pileta de la Población Vergara.

¿VIENE EL PERU?

Noticias cablegráficas recibidas de Lima, nos hacen saber que la dirigente peruana, ante la petición del Gobierno chileno y del Embajador señor Alberto Coddou, como asimismo el pedido de la Confederacin Sudamericana de Natación, se reunirá nuevamente para decidir su participación en este certamen.

LOS BRASILEÑOS

La delegación del Brasil, llegará a Santiago por la combinación internacional que arribará el 29 de este mes a la estación Mapocho.

La delegación de Argentina, con el señor Mario Negri, presidente de la Confederación Sudamericana, se embarcará el 1.o de febrero para Chile. En la misma combinación llegarán los nadadores uruguayos.

COPA AMERICA

En el avión de la Panagra que llegó el sábado a Santiago, arribaron procedentes de Ecuador los señores Capwell y Garay, éste Alcalde de Guayaquil, que fué comisionado por la I. Municipalidad de esa ciudad, para hacer entrega personalmente de la Copa América, valioso trofeo donado por esa corporación edilicia para que sea disputada en el Campeonato Sudamericano de Viña del Mar.

MACIAS VIENE AL CAMPEONATO SUDAMERICANO

BUENOS AIRES 26.— (U. P.).— En el curso de la próxima semana partirá rumbo a Santiago de Chile el referee Bartolo Macías, que fuera designado por la Asociación de Football Argentina para los efectos de dirigir los matches correspondientes al Campeonato Sudamericano.

LA UNION ESPAÑOLA ELIGE EL VIERNES NUEVO DIRECTORIO

En una sesión que celebrará el viernes, la Unión Española elegirá sus nuevas autoridades para el presente año.

La lista de las diferentes ramas ya se encuentran confeccionadas, y en general se estima que saldrán elegidas personas de [illegible] y que sabrán desenvolverse con éxito en las respectivas [illegible]

EQUIPO ARGENTINO DE E. DE LA PLATA PERDIO EN MEXICO

CIUDAD DE MEXICO, 26. (U. P.) El match de football entre el equipo de Estudiantes del Plata contra un combinado mexicano, terminó con la victoria por uno a cero del equipo mexicano. El primer tiempo finalizó empate a cero. El goal mexicano fué anotado por Larrinaga a los 30 minutos del segundo período.

CONCURSO

En cumplimiento de un acuerdo de la Comisión de Policía Interior del Senado, cito a concurso público para proveer dos plazas de taquígrafos auxiliares de la Redacción de Sesiones.

El concurso tendrá lugar el día Viernes 31 del actual, a las cuatro de la tarde (4 P. M.) en la Secretaría del Senado.

Los interesados deberán ser chilenos y presentar los comprobantes que acrediten sus antecedentes personales al Secretario del Senado.

Santiago, 24 de Enero de 1941.

ENRIQUE ZAÑARTU EGUIGUREN,
SECRETARIO DEL SENADO.

MODESTOS Y OPTIMISTAS SON LOS PLAYERS ECUATORIANOS

Luis Hungría, back derecho y capitán

Luis A. Mendoza, medio zaguero izquierdo

Alberto Suárez, insider izquierdo

Vicente Aguirre, medio zaguero izquierdo

Luis Contreras, zaguero izquierdo

A pesar de que los jugadores ecuatorianos son relativamente nuevos en competencias footbalísticas de índole internacional como para optar a una pretensión de Campeón en el próximo certamen Sudamericano, nadie duda que cumplirán un buen papel. Todos son muchachos jóvenes, de gran amor propio y sin humos de "cracks". En sus declaraciones demuestran absoluta franqueza. "No venimos con el fin de ganar, pues bien sabemos que los demás son superiores, sino que nuestro viaje obedece a la finalidad de aprender." En estas palabras se puede sintetizar todo lo que han dicho jugadores y dirigentes.

Visitamos a la delegación que se hospeda en el Grand Hotel y pudimos apreciar la ejemplar disciplina que reina entre sus integrantes. Los jugadores no necesitan control alguno, pues consideran este certamen como algo individual. Cada uno de ellos trata de ponerse en la mejores condiciones posibles, para que así, cuando les toque actuar, poder rendir el máximo. En sus entrenamientos, tanto en cancha como en gimnasio, no hay elementos reacios, por el contrario, demuestran marcado interés por todo lo que ellos saben que irá en propio bien del papel que cumplirán en la jornada próxima a iniciarse.

DON JUAN ORELLANA

Viene a cargo de la delegación de football y de natación el capitán señor Juan Orellana. Es uno de los más activos dirigentes del Ecuador y tiene más de 20 años de actividad, especialmente relacionada con el football. Actualmente ocupa el cargo de presidente de la Asociación "Nueve de Octubre", campeón de la zona del Guaya.

Lo interrogamos sobre la capacidad del team que preside. "Solamente podría declarar lo que he dicho a todos desde mi llegada a este país. No tenemos mayores pretensiones que las de aprender; pero aparte de esto estimo que, el equipo agradará a los aficionados locales, pues estoy seguro que nuestra característica de juego a base de rapidez y empuje, muchas veces gusta tanto o más que las acciones técnicas. Por eso, afirmo que mis muchachos bajo ningún aspecto defraudarán. Además, en lo que se refiere a calidad de juego y mayores conocimientos en Ecuador se ha progresado bastante más que la vez que intervinimos en el certamen de 1938, en Lima. Sobre todo este equipo, a las órdenes del entrenador Parodi ha progresado notablemente.

EL ENTRENADOR FUE UN GRAN GUARDAVALLAS

Don Juan P. Parodi es el entrenador del conjunto. Un hombre de dilatada campaña en las lides del football, que reúne amplios conocimientos y experiencia. Y en esto tiene la ventaja sobre muchos otros entrenadores de haber sido jugador, y de bastante prestigio.

Soy argentino — nos dice — muchos saben que yo vine contratado a Chile por el Wanderers, para la jira que el año pasado emprendería. Cuando llegué a Ecuador conjuntamente con el team de Valparaíso, el gobierno de ese país me ofreció el puesto de entrenador oficial. Era el mes de noviembre y, en ese mismo tiempo se aceptó la invitación chilena para enviar un cuadro al Campeonato Sudamericano. Rápidamente se hizo una selección, y tuve a mi disposición a los mejores jugadores. No fué para mí ningún problema introducir entre los elementos una modalidad de juego moderna y perfeccionada, ya que todos ellos son muchachos jóvenes y deseosos de aprender. Lógicamente, si hubiese tenido el equipo más tiempo en mi poder, las esperanzas que tendríamos para este campeonato serían mayores; pero en todo caso creo que el cuadro actuará en buena forma. En los entrenamientos me he podido dar cuenta que todos los "players", se hallan en espléndidas condiciones y deseosos de jugar.

Refiriéndose a sus actividades en Argentina, el entrenador Parodi, agregó: "Yo en Buenos Aires fuí guardavallas del club Ferrocarril Oeste, desde 1924 a 1930. En los últimos años integré el equipo de honor, y a juicio de muchos cumplí actuaciones meritorias. Ya después los años se hicieron sentir y abandoné el puesto de jugador y me dediqué a entrenador. Dirigí varios equipos de provincias y en un Campeonato Nacional el team de la Liga "25 de Mayo" obtuvo el título de campeón. No tengo otras actividades de la importancia de las ya referidas, termina manifestándonos este capacitado entrenador.

Antes que el señor Parodi abandonara el hall del hotel para atender a sus jugadores, le solicitamos la posible constitución del cuadro que se medirá con el seleccionado chileno, el próximo domingo.

"Yo creo que el equipo va a ser éste: Molina; Hungría y Laurido; Merino, Peralta y Mendoza; Ceballos, Suárez, Raimondi, Alcíbar y Freire.

HUNGRIA ES PERIODISTA

Solicitamos entrevistar a Luis Hungría, por ser el capitán del equipo, pero uno de los dirigentes nos dijo: " Tanto como ustedes desean entrevistar a Hungría, Hungría los podría entrevistar a ustedes, pues es uno de los buenos periodistas ecuatorianos."

Las principales características de este zaguero, son su gran tranquilidad para actuar y la técnica con que reviste la mayoría de sus intervenciones. Más claro, una especie de Alberti, del seleccionado argentino.

Dejemos hablar al puntal del cuadro del Ecuador. "Pertenezco al team del Panamá, desde mis primeros pasos en el football. El año 1938 fuí designado para formar el "once" que jugaría en el campeonato de Lima, pero solamente como reserva. Jugué un partido y fué contra Chile. Debo decirle que el cuadro chileno fué uno de los que mejor me impresionó, y en aquel campeonato anduvo con muy mala suerte.

Respecto a nuestro football, en relación al otro Sudamericano, a mi parecer ha mejorado mucho. Ahora mis compatriotas tiene una concepción más clara del juego y poseen mayores conocimientos técnicos. Esto se lo debemos en gran parte a la encomiástica labor que ha realizado el señor Parodi, entrenador.

—¿Es efectivo que usted también es periodista?

—Podría decirse que sí, puesto que trabajo en "El Universo", de Guayaquil, uno de los diarios más prestigiosos de mi país. Allí desempeño el cargo de redactor de cables y actualmente también ando en funciones, ya que aparte de ser jugador soy enviado especial del diario al Campeonato.

—¿Su opinión en cuanto al certamen?.

—Creo que bajo todos los aspectos será un gran éxito. ¿Y sabe? Tengo la certeza que Chile resultará campeón. Le hallo mucha chance al cuadro de ustedes.

LOS MEJORES

Entre los jugadores que más se distinguieron en el Campeonato Nacional de Basketball es digna de mencionar la actuación cumplida por el back de Ovalle, Roberto Valdivia, que se constituyó en la revelación del certámen.

Su colocación, como también la visión especial de ceder la pelota en forma precisa al compañero mejor ubicado, son sus características especiales. Por su altura, le es fácil desbaratar limpiamente las intervenciones contrarias.

Tal vez si los lanzamientos que ejecuta desde larga distancia, método que pocas veces se aplica en la actualidad, los realizara no tan continuamente, nada tendría que envidiarle a nuestros mejores backs.

Esta anormalidad del defensor de los colores del Deportivo Ferroviario de Ovalle, no quiere decir que no sea productivo, ya que en algunas ocasiones marcó "dobles" de magnífica factura.

De los otros backs que intervinieron, destacó igualmente, Fernando Primard de Santiago, que por su "cancha" se mantiene en un plano superior.

De los delanteros, hubo algunos que se clasificaron como elementos de valer, como Alarcón, de Chuquicamata; Campaña, de Antofagasta, que ejecuta el pivot casi perfecto; Blanco, de Ovalle; Miranda y Saavedra de Rancagua, y por último, el crack del Internacional de Santiago, Rafael Salamovich, el número uno de los basketballers chilenos.

DISTINGUIDOS DIRIGENTES del DEPORTE ECUATORIANO

Por avión de la Panagra llegaron anteayer a Santiago los señores George Camwell y Asis clo Garay, alcalde de Guayaquil, precedentes de Ecuador. El señor Camwell es director técnico de la delegación ecuatoriana al Campeonato Sudamericano de Natación que se realizará en Viña del Mar. El señor Garay es portador de la Copa América, donada por el Municipio de Guayaquil.

En el aeropuerto fueron objeto de una cordial bienvenida de parte de miembros de la colonia ecuatoriana y dirigentes deportivos locales, de los deportes de natación y football.

Santiago se clasificó...

(DE LA PRIMERA PAG)

a la zona de peligro a sus contrincantes. Sin embargo, en el segundo tiempo, Antofagasta tuvo oportunidad quizá hasta de ganar el encuentro, pero no contaron con el concurso eficaz de Aníbal Campaña, que se lesionó en los primeros minutos, por lo que el final no le fué posible intervenir con la eficiencia de costumbre.

Por Ovalle se distinguieron una vez más Ricardo Valdivia y Benigno Blanco, que fueron secundados por Víctor Olivares, quien se constituyó también en un elemento meritorio.

De los representantes de Antofagasta no hubo ninguno que se destacara, ya que Campaña como hemos dicho, actuó resentido y Abriossio, que sin motivo alguno fué retirado del field, no tuvo ocasión de demostrar sus condiciones.

De árbitros sirvieron los señores Rojas y Cáceres.

PUNTOS Y EQUIPOS

Ovalle (azules): Roberto Valdivia (2), Fernando Huerta (3), Víctor Olivares (11), Benigno Blanco (15), Armando Solar (3), Mariano Hidalgo (2), y Fermín Maldonado (4). **Total: 40 puntos.**

Antofagasta (amarillos): Rodolfo Viseye (4), Luis Ureta (1), Osvaldo Cisterna (6), Hernán Mora (1), Enrique Ostria (9), Aníbal Campaña (6), Andrés Glasinovic (2), y Luis Obriossio (2). **Total: 31 puntos.**—(Enrique Vergara, enviado especial).

UNA OPINION

Finalizada la última reunión del Torneo Nacional de Basketball, la Asociación de Rancagua ofreció una sencilla manifestación en los salones del Club de Tennis "Cachapoal", a la que asistieron dirigentes y representantes de las distintas delegaciones.

En esta ocasión tuvimos oportunidad de conversar brevemente con el señor Alfredo Carrasco, presidente de la Asociación que sirvió de sede al campeonato, quien nos hizo algunas declaraciones.

El señor Carrasco, que en unión de algunos dirigentes de Rancagua ha asistido a ocho campeonatos nacionales, nos dijo que gracias a esa experiencia, les fué posible organizar este certamen en la forma que se hizo.

Los sacrificios, nos agrega, han sido superiores, pero el éxito obtenido nos halaga sobremanera y estamos seguros que las delegaciones asistentes se han sentido como en su propia casa.

El público de Rancagua, ha respondido una vez más a los esfuerzos gastados por el directorio de la Asociación, que agradece en todo lo que vale el apoyo prestado por éste, termina el señor Carrasco.

UNDERWOOD

LA MAQUINA DE ESCRIBIR QUE AL FIN USTED COMPRARA

CUPON CONCURSO FUTBOLISTICO

CAMPEONATO SUDAMERICANO DE FOOTBALL — FEBRERO DE 1941

Chile vs. Ecuador **Ganará** ....

El score de este match será ....

El primer goal chileno lo marcará el jugador ....

El primer goal de Ecuador, lo marcará el jugador ....

HAY UN PREMIO DE $ 400 AL LECTOR QUE ACIERTE

ENVIE EL CUPON A CASILLA 2834 o DEPOSITELO EN "LA NACION" (AGUSTINAS 1269)

NOMBRE ....

DIRECCION ....

REPRESENTANTES PARA CHILE

DAVIS Y CIA

SANTIAGO. Bandera 135

VALPARAISO. Blanco 961

BASES CONCURSO "UNDERWOOD"

Las bases del concurso "Underwood" son las siguientes:

1) Recortar el Cupón por la línea de puntos que lo margina.

2) Contestar claramente cada una de las preguntas en la forma que el lector estime acertada.

3) Enviar el Cupón por correo a la Casilla 2834 o bien depositarlo en los buzones especiales colocados en el hall de LA NACION (Agustinas 1269) y en el hall de Radio Siam (Ahumada 35).

4) Los Cupones enviados por correo deben ser dirigidos a "Concurso Underwood" LA NACION y Radio Siam, Casilla 2834.

5) Indicar claramente en cada Cupón el nombre del lector y el Carnet de Identidad, si lo tiene, en su defecto la dirección.

6) Los Cupones que sean enviados a la Casilla 2834, sin la correspondiente estampilla de franqueo, no serán retirados.

7) La falta de cumplimiento de las bases indicadas se traducirá en la anulación del Cupón respectivo.

8) El escrutinio de los Cupones enviados se hará el domingo en la tarde y el lunes LA NACION publicará el nombre del premiado.

9) Si en el plazo de tres días no se hubiere cobrado el premio, quedará sin efecto el sorteo.

10) El premio de este Concurso será de $ 100 en dinero efectivo, todas las semanas, es decir $ 400 en el mes.

11) El premio se pagará los días lunes, martes y miércoles a las 19 horas en la Sección Deportes de LA NACION.

12) En este Concurso no podrán tomar parte miembros del personal perteneciente a la Empresa Periodística "LA NACION"

La Olimpíada de los Suplementeros es el próximo mes

Durante los días 21, 22 y 23 del mes próximo, se desarrollará en esta capital la segunda Olimpíada Nacional de los Suplementeros, que ha sido organizada por el Deportivo Suplementeros de Santiago.

Vendrán a participar poderosas delegaciones de Valparaíso, Concepción, Temuco, Valdivia y Talcahuano. Como se sabe, en todas estas ciudades existen numerosos atletas de apreciables aptitudes y que pertenecen al gremio "canillitas".

La olimpíada comprenderá football, basketball, ciclismo y atletismo.

Estudio técnico sobre football chileno del entrenador señor Cirilo Costagiola

A propósito de la preparación a que se ha sometido al seleccionado nacional

. Damos en seguida el texto de una charla sobre football del entrenador señor Cirilo Costagiola, que fué transmitida anteayer, a las 14.15 horas, por la Radio Cooperativa Vitalicia.

"Una profunda desilusión habían causado en esta capital las declaraciones hechas por tres importantes diarios, y todos estaban acordes en el sentido que el Cuadro Internacional Chileno había demostrado en la cancha sus condiciones técnicas, jugando una vulgar pichanga, es decir, sin concierto alguno y sin la precisión necesaria en los pases, largos y cortos, que son imprescindibles como base para que el entrenador que lo tiene a su cargo, pueda encauzar a los jugadores en los principios técnicos que son ineludibles para afrontar de igual a igual, a los maestros sudamericanos de allende Los Andes.

Más aun, también esos mismos diarios, cuya apreciación no puede merecer duda, manifestaron que los jugadores se habían cansado durante los primeros 25 minutos de juego. Este hecho era inaudito, dada la corta distancia que los separa del primer compromiso. no tenía justificación alguna, ya que la mayoría de los integrantes han estado bajo la dirección del mismo entrenador durante todo el año pasado, hecho que, por sí sólo, debiera dejarlos capacitados para resistir los noventa minutos, sin que se presente un agotamiento prematuro. Esto significa que los jugadores están huérfanos de la plena posesión de sus medios, pierden el tino, se les nubla la vista, provoca el descontrol intelectual, el cerebro manda, pero los miembros no obedecen, y el desaliento se apodera del cuadro en total.

Sin embargo, antenoche, el entrenador se ha dirigido al público, por medio de una radio, asegurando que por primera vez en los ámbitos de América se iba a oír el grato anuncio del triunfo de los colores chilenos.

Esta incongruencia ha desorientado a la afición, y en estos momentos se suscitan acaloradas discusiones sobre el pro y el contra de las probabilidades de triunfo, siendo la enorme mayoría de opinión que el cuadro no podrá responder al entusiasmo que se nota en los participantes, que también hablaron por radio, por no bastar los buenos deseos, algo así como... "El corazón me sobra, pero las piernas se me doblan".

Muchos son los que me han pedido mi opinión sobre este punto, a consecuencia de la actuación que me cupo en el entrenamiento del cuadro de la Asociación Valparaíso, que ha llamado tanto la atención, seguros de que yo pueda puntualizar con base sólida, los defectos o virtudes que, puestos en la balanza, den una pauta de las probabilidades de éxito.

Sobre este particular, debo declarar, por primera providencia, que no puede haber un indicio siquiera para formarnos la idea de un triunfo, aun cuando lo diga el propio entrenador, ya que en los deportes asociados no existen, como en el atletismo, marcas o cronómetros, que sirvan de orientación, mucho menos en este caso, en que la técnica, si así se puede llamar, implantada en nuestro football desde hace años, está fundada totalmente en el azar, sin firmeza alguna.

Para hacer una crítica levantada, se necesita indicar los defectos y señalar el remedio, cosa para mí bastante molesta, por cuanto ya nadie ignora que al demostrarme como entrenador, saliendo de mis labores habituales, me llevaba el fin de aportar mi concurso en esta ocasión, para tener después, una vez probado a la luz del día, el éxito de una nueva técnica, tener la suficiente autoridad para imponer nuevos rumbos en este deporte, economizando tantos gastos inútiles, y sacando al país de la verguenza que ha constituido el resultado de cada presentación nuestra en los campeonatos sudamericanos.

Esta crítica [illegible] e dividirse en dos partes. Primero la cuestión física y segundo la enseñanza técnica; dos cosas que van íntimamente ligadas.

Con respecto a lo primero, si nos atenemos a que los jugadores se cansan prematuramente después de un año de labor, quiere decir que es evidente el sobreentrenamiento, máxime si se toma en cuenta el tiempo que llevan concentrados y el respectivo trabajo a que deben estar sometidos. Desde luego, la lógica informa que no ha existido un plan de trabajos dosificados, sino apresuramiento de última hora.

El cansancio se presenta por falta de entrenamiento o por exceso de éstos. En el primer caso la naturaleza avisa por medio de calambres musculares, y en el segundo caso, no avisa, sino cuando la víctima ha llegado a un estado de coma, sumamente peligroso. El ánimo de superación, en una única oportunidad de la vida, el amor patriótico y otras manifestaciones del espíritu, dan margen a forzar la calidad física, superior a la fuerza material, exigiendo un rendimiento que puede acarrear graves consecuencias.

En los ejercicios se opera una combustión interna, donde se quema en mayor cantidad el azúcar. Fuera de lo aprovechable por el cuerpo, quedan toxinas. Con un entrenamiento exagerado, a consecuencia del apresuramiento, la cantidad de toxinas es superior a lo que normalmente puede eliminar un organismo, y así es como se llega a un límite precario, que expone al jugador a una serie de contingencias.

Día a día, la prensa está informando de jugadores que salen enfermos de la concentración, lo que da la evidencia clara [illegible] desde la base de un sobre-entrenamiento. [illegible] muchos entrenadores que son ten por [illegible] a trabajo fuerte, y al [illegible] sólo le van quedando en pie los de contextura [illegible] hierro.

Sobre el juego técnico, no hay un [illegible] o una pauta que sea de los conocimientos del entrenador, porque [illegible] tiene [illegible] ismos conocimientos demostrados en cancha por el Colo Colo [illegible] la Universidad Católica, después de un año de labor, no tenemos en qué fundarnos para forjarnos ilusiones. Pero si el entrenador ha guardado para esta ocasión el imponer la esencia de su saber, tanto en la precisión del juego individual como colectivo, no sé qué podrán decir aquellas dos instituciones que le confiaron su equipo de honor, esperando de él todo el aporte de su concurso.

Ya ven, como no se puede partir desde la base de un futuro esplendor, sino que de lo visto en la temporada pasada, y eso lo deja en muy mala situación, pesar de sus declaraciones que auguran la victoria de nuestro equipo internacional.

Todo buen entrenador hace época, no sólo instruye a su equipo, sino que hace escuela. Vean ustedes lo que dijo hace poco un caracterizado deportista argentino: "Es indudable que el football chileno ha progresado, pero nos entregan mucha pelota a nosotros". Aun cuando el chiste fué bastante sangriento, debemos agradecérselo, porque nos servirá para no engañarnos mutuamente, ni menos soñar en las alturas que alcanzarían las pompas de jabón.

Hay otro síntoma todavía más contundente que refleja con exagerada evidencia la huella técnica dejada no sólo por este entrenador, sino por muchos otros, y aparecen como que han estado totalmente ocupados en cuidar la gallina de los huevos de oro. En el transcurso de 1940, se jugaron varios partidos internacionales. Los cuadros chilenos fueron tan reforzados con jugadores extranjeros de relieve, que llegaron hasta a perder su carácter nacional. Los nuestros dieron una prueba tan evidente de inferioridad, que lejos de acompañar en la armonía del juego, sólo sirvieron para estorbar o entorpecer el enhebramiento de jugadas de mérito. Tanto Lolo Fernández como Toro, nuestro gran centro delantero, en una ocasión se desplazaron pidiéndole pelota a su inter. izquierdo, quien las dos veces en diferentes partidos quedó mirando, sin saber que hacer. Esta es la más simple de las jugadas estratégicas, y ese inter estuvo un año en manos del entrenador en referencia. Sin tener instrucciones sobre estas cosas, no se puede ganar, a pesar del exagerado empeño que se quiera poner en el logro de la victoria.

Cualquier lego que asista a un partido, inmediatamente comprende la pobreza de nuestro football, y nuestros dirigentes, que también lo saben, no han tomado medidas ni mucho menos se les puede ocurrir. Al Alejandro, desatar el nudo Gordiano. El mundo sigue andando y nosotros riendo y gastando. ¿Qué importa la celebración de un 4.0 Centenario de Santiago? Nosotros somos orgullosos, no tomamos ejemplo de nadie ¿Cómo se les ocurre a la gente que nosotros vamos a tomar el ejemplo de los peruanos, que ganaron en el Centenario de Lima?

Todos vemos que los argentinos juegan a conciencia, sus acciones son el producto de su inventiva e inteligencia, no esperar la casualidad ni la equivocación del adversario para conseguir un objetivo, sino que todo es el producto de un trabajo consciente, enhebrado por ellos mismos. En cambio nuestro juego está basado en aprovechar el descuido y la casualidad ¿Y si estas cosas no se presentan en un partido?

Los chilenos avisan sus intenciones, con el cuerpo, la modalidad y la mirada, los otros juegan con perfecta armonía hasta con los compañeros que quedan a su espalda. Los pases de los adversarios son medidos. Si la pelota llega a desviarse algo, siempre espera al jugador, mientras que nosotros lanzamos unos pases que parecen balazos, cuando no se desvía la pelota, sale afuera. Entonces es cuando, como un remache al concepto footbolístico que tiene nuestra gente, sale un grito, que dice "Corre po... ¿la querís en bandeja?

El juego técnico ofrece muchas dificultades para que el adversario rompa la defensa, porque les encauza el ataque a puntos donde forzosamente debe hacer crisis. Toda la defensa juega el uno para el otro, igual que en la delantera. Y yo pregunto ¿No es esto lo que nosotros necesitamos para luchar de igual a igual?

¡Y para enseñarlo, no se necesitan más de 10 minutos!

En cambio todo lo que se sabe en la actualidad, no deja de ser más que un cortejo de torpezas, que manda tarados a nuestros jugadores a la cancha, ofreciendo un enorme handicap a sus contendores.

Estoy seguro, que con estas explicaciones, nadie podrá imaginarse que esta crítica es mezquina, que se pretenda con esto ocupar un pedestal, para encaramarme yo. No es así, he esperado muchos años, pero hasta ahora nadie a hecho lo necesario para sacarnos del pantano.

Nuestro juego se asemeja a un jugador de bacarat que lleva $ 20 para jugarlos y gana mil, y que entusiasmado por el éxito, lleva $ 1.000 y vuelve sin un diez.

Dicen que nuestros players pierden los conocimientos cuando se presenta la lucha, dicen que son caprichosos, dicen que siendo viejos no pueden acostumbrarse a nuevas modalidades, y así una serie de argumentos que se manifiestan en son de disculpa. Pero nada de eso es efectivo. Yo, sólo he encontrado una inteligencia sorprendente. Claro que en el football sucede lo que en un curso de enseñanza cualquiera: no todos salen distinguidos o aprovechados.

He hecho un balance a la ligera, porque el tiempo es limitado, y de este balance creo que con razones sólidas y al alcance de todos, dejo establecido que las pretensiones de ganar el campeonato, sólo pueden ser justas cuando se cambie de rumbo en nuestra modalidad actual, cosa que aún se puede hacer"

Team infantil del Magallanes se clasificó campeón invicto

Primer equipo infantil del Magallanes que se clasificó campeón invicto de la primera división de la Cadete en la temporada de 1940. En los 16 partidos que se jugaron en la doble rueda ganó 14 y empató dos, con 47 goles a favor y 12 en contra.

Los partidos jugados fueron los siguientes:

PRIMERA RUEDA.— Ganó al Audax 9 x 0; al Nacional Juventus 6 a 0; al U. Católica, 4 x 2; al U. de Chile 4 x 1; al Colo Colo 3 a 0; al Santiago Morning 2 a 0, y empató con Badminton 2 a 2 y U. Española 0 x 0.

SEGUNDA RUEDA.— Ganó al Audax 4 x 1; al Nacional Juventus 1 x 0; al Badminton 2 x 1; al U. Católica 2 x 1; al U. de Chile 1 y 0; al U. Española 2 x 1; al Santiago Morning 3 x 2 y al Colo Colo 2 a 1.

Los siguientes players actuaron en los partidos oficiales, Jorge Moreno, Gilberto González (Cap) Humberto Zamorano, Rigoberto Pacheco, Leonardo Pacheco, Manuel Lamilla, Armando Correa, Domingo Sanhueza, Luis Maturana, Raúl Villarroel, Hernán Bravo, Eduardo Fernández, Eduardo López, Raúl Parra, Hugo Baeza y Carlos Saavedra.

Scorer del equipo fué Manuel Lamilla, siguiéndole Hernán Bravo.

5 PERSONAS FORMAN LA DELEGACION PERUANA DE NATACION

Comisión Nacional de Deportes, reunida extraordinariamente para considerar las gestiones de la Federación Chilena de Natación y Waterpolo, acordó ratificar por tercera vez la actitud adoptada en sesiones anteriores, en el sentido de que la participación del Perú en el Campeonato Sudamericano de Viña del Mar, sea solamente de dos nadadores, José Salinas y Ortiz de Zevallos, una nadadora, Amparito Ruiz, un ornamentalista, José Bisbal y un delegado.

Las razones que sostiene la Comisión son de que los nadadores indicados son los únicos que han conseguido alcanzar las modestas marcas exigidas durante la selección por la Federación, mientras que el resto ni siquiera se acercó a ellas.

También la competencia de waterpolo sería sólo entre dos naciones, Chile y Perú, ya que los demás países participantes no están enviando equipos de waterpolo.

Finalmente, una delegación numerosa sería costosísima y fomentaría el turismo deportivo, del cual la Comisión considera que se ha abusado últimamente, sin provecho para el perfeccionamiento de deportes en el Perú.

Recordando los grandes clubes de otras épocas: el Gimnástico

EN EL PRIMER AÑO DE SU ACTUACION OFICIAL, OCUPO EL SEGUNDO PUESTO DEL CAMPEONATO. — INSCRIBIO SU NOMBRE EN TRES OPORTUNIDADES EN LA COPA UNION

(Historia del football chileno, XIII parte)

LA INEXPLICABLE DERROTA QUE SUFRIO ANTE EL MEDIOCRE EQUIPO DE LA ESCUELA NORMAL.— UN GRAN DRIBLEADOR DE AQUEL TIEMPO

Santiago ha tenido grandes clubes, muy antiguos y casi todos se mantienen aún en diversas competencias. Algunos siguen figurando entre los mejores, y actúan ahora como profesionales. Otros permanecen en su campo amateur.

Don Juan Vargas nos narra en esta oportunidad algo de lo que fué el famoso Gimnástico.

—"En football, como en todos los actos humanos, hay sus altas y bajas. Recuerdo estas palabras al contar que uno de los más grandes equipos que hubo en la etapa inicial del balompié, fué el Gimnástico, cuadro que ahora juega en la serie previlegiada de la Asociación Santiago.

El equipo apareció en nuestros potreros en 1906. Su presidente tenía un enorme bigote y un inmenso entusiasmo. Era don Wenceslao Villar, caballero que ahora suele ir, algunas veces a la cancha donde juegan los recordados negri-rojos.

UN FINAL DE COPA

En una final, tocó jugar en esos años al Gimnástico con Eleuterio Ramírez, equipo de "garra", formado por elementos muy entusiastas.

En la cancha aparecía el "mono" Martínez, consumado cultor de la "cachaña".

Era de una agilidad extraordinaria. Claro es que, ahora, estos dribleadores ya han pasado de moda, pero por ahí por las canchas anda David Ruiz, insider del Audax, que es también un maestro en ese arte.

El lance final fué ganado por el Gimnástico. Uno a cero. El gol lo metió Martínez. Vino la proclamación del campeón y los colores negri-rojos celebraron entusiastamente tal acontecimiento.

CARRERA DEPORTIVA

El cuadro se formó el 26 de enero de 1906. Es decir, ayer cumplió 34 años. El primer contendor fué el Arturo Prat a quien los negri-rojos vencieron sin emplearse.

El primer equipo estaba constituido así:

Espinoza
Balbontín, Guzmán
Torres, Nieto, Beas
Díaz, R. González, Celis
Martínez Jeria

SEGUNDO EL EL DEBUT

El Gimnástico, debutante ocupó el segundo puesto en la competencia del año. No podía exigirse algo más promisor. El cuadro cayó batido por el Arco Iris que, aunque seguramente jugaba menos football — técnicamente hablando — tenía, en cambio, figuras descollantes y una "claque" ensordecedora. Algo así como la del Colo Colo de hoy, con la única diferencia que esa claque cuando los del Arco Iris cometían un error, se limitaban a callar, mientras que la de los albos, cuando ve una falta, silba a sus propio favoritos.

TRES VECES LA COPA UNION

El Gimnástico, más adelante pasó a la Asociación Santiago donde sigue militando con singular entusiasmo. Tres veces inscribió su nombre en la Copa Unión.

En 1915 creen los viejos dirigentes que el club presentó el mejor cuadro.

DULCE Y AMARGO

El rato más agradable que ha tenido en su vida deportiva, fué haber goleado al Magallanes. Y el rato más triste, cuando Gimnástico cayó derrotado ante la Escuela Normal, equipo mediocre y que nunca pudo haber sostenido que ganaría al Gimnástico. Por este lance perdieron el campeonato de ese año.

ANECDOTA

El día memorable en que Gimnástico perdió el campeonato porque lo ganó el "equipito" de la Normal, los jugadores se miraban las caras en la cancha sin saber explicarse lo ocurrido.

El cuadro había jugado "a lo maestro. Héctor Parra (el mismo que ahora pasa la cordillera de Lonquimay todas las semanas); el "largo" Guzmán, el mejor centro half que ha pisado las canchas santiaguinas, y Pedro Beas: se habían hecho pedazos. ¡Nada! Estaba escrito.

Volvía esa tarde Rogelio González el capitán de la cancha Independencia. En el tranvía, un "vivo" le levantó la billetera. A la hora que Rogelio siente la mano profanadora, le suelta un puntete que lo envía al cementerio al ladrón. Así llegó a su casa.

Fué corto y simple el diálogo familiar. Don "Roge" estaba de novio y la "piba" era una preciosura que se interesaba por el deporte.

—Perdimos... Y en el carro me levantaron la billetera.

El bravo capitán del Gimnástico bajó los ojos. Adiós campeonato...

Ella vió que se entristecía y en su rostro de luchador, de muchacho fuerte, apareció una lágrima.

¿Lloras por la billetera?

—No... Lloro porque perdimos.

A esa misma hora, el largo Guzmán en su camarín, mientras las sombras iban envolviendo el paisaje, contaba con honda filosofía cuántos moretones y rasmilladuras había en sus canillas.

¡Cómo se sentían en ese entonces las derrotas!"

(CONTINUARA)

El mejor equipo que ha tenido el Gimnástico, y el que ganó vez la Copa Unión, formado por Díaz, R. Bascuñán, Calone, Muñoz, Ojeda, C. Bascuñán, Beas, Medina, Palma, Urbina y González

Club Deportivo Unión y Libertad

Cumplió 5 años de activa labor. — Lo preside el señor Carlos Rodríguez

Cinco años de vida ha cumplido el Deportivo Unión y Libertad, prestigiosa institución del barrio San Pablo. Su aniversario la encuentra en un amplio

Señor Carlos Rodríguez

tren de progreso. La institución está afiliada a la Asociación de Football de Quinta Normal, donde le cupo una actuación sobresaliente con sus diversos equipos. El primer team tuvo destacada actuación frente a calificados contendores, como el Roberto Encinas, Gmo. Franke, Caupolicán, Klockman y otros; el segundo elenco, después de una brillante campaña se clasificó vice campeón en empate con el Comercial.

También esta institución cuenta con equipos de División Especial y Juvenil que resultaron invictos en todos los encuentros sostenidos en el año, venciendo a rivales de prestigio como ser la Unión Española, Bilbaína, Carlos Navarrete y otros. El actual Directorio es el siguiente:

Presidente, señor Carlos Rodríguez Guzmán.
Vicepresidente, señor Romilio González.
Secretario, señor Oscar San José S.
Prosecretario, señor Eduardo Rodríguez G.
Tesorero, señor Guillermo Oviedo Oviedo.
Protesorero, señor Pedro Dinamarca.

VICTOR [illegible] GANO CAMPEONATO DE "TIROS LIBRES"

Conjuntamente con el desarrollo del torneo nacional de basketball, se realizó el campeonato de "tiros libres". El triunfo en esta competencia lo obtuvo el representante de Santiago, Víctor Mohanna, que marcó 42 puntos (en un total de 50) superando por la mínima diferencia el puntaje de Renato Castro, de Rancagua.

La victoria del joven defensor del Sirio es tanto más significativa cuanto que eran bien pocos los que creían que pudiera cumplir tan notable performance, ya que hasta sólo la temporada pasada venía integrando el elenco de quinta división de su club.

El resultado de esta competencia fué:

1.o Víctor Mohanna, Santiago, con 42 puntos.
2.o Renato Castro, Rancagua, con 41 puntos.
3.o Pedro Grucio, Antofagasta, con 36 puntos.

DEPORTIVO ECUADOR (2) RENCA SPORTING (2)

Numeroso público se congregó ayer en la cancha del Renca Sporting, a fin de presenciar el match entre el club dueño de casa y el Deportivo Ecuador, de La Pila. El lance entre los cuadros de honor terminó en empate a 2 goals, impresionando Ecuador por su mejor juego de conjunto.

El segundo de Ecuador perdió, y ganó el tercero.

—El próximo domingo Deportivo Ecuador se presentará en el Estadio Zambrano, disputando en el match de fondo una copa con el Mecánico Tranviario.

Directores, señores Luis Abarca, Ramón Aceituno, Luis Alez, Rafael Quiñones y Oscar Concha.

Concertador de partidos, señor Guillermo Jiménez.

Masajistas, señores Andrés Barrera y Pedro Chacana.

Utileros, señores Luis Stuardo y Mario Rodríguez.

Delegados ante la Asociación de Football de Quinta Normal, señores Carlos Rodríguez y Fernando Astudillo.

En Chile se marcó un goal en un tiempo que se puede estimar de record mundial

Ocurrió en 1915, durante un match entre Santiago y Valparaíso. -- (Colaboración del señor Pedro Duarte)

Del señor Pedro Duarte hemos recibido la colaboración que insertamos en seguida en que se refiere a que fué en Chile en donde se marcó el goal más rápido del mundo.

"Santiago, 24 de enero de 1941.

Señor
Jefe de la Sección Deportes de LA NACION".

Muy señor mío:

Como una curiosidad del pasado, relato este episodio, a fin de que los lectores y aficionados se den cuenta de los valores del fottball de antes.

EL GOAL RECORD

El año pasado vi en una revista que en Inglaterra se había marcado un goal en escasos segundos, en un partido oficial.

Puedo decir con seguridad que este honor pertenece a los chilenos. Aconteció el año 1915, cuando se jugó un intercity entre Santiago y Valparaíso.

Liquidada la cancha del Carmen se habilitó una nueva, bajo el control del "English F. C.", ubicada en Av. Seminario esquina Bilbao, y fué en ese field, escenario del intercity en referencia, donde se marcó aquel magnífico goal.

Llegado el equipo porteño y su "claque" a la cancha, llenaron rápidamente las populares que ya no estaban a ras del suelo, sino que en unas malas galerías que momentos más tarde se vinieron al suelo, en una parte donde hubo mucho peso...

Antes no había preliminares larguísimos como ahora. No recuerdo bien el equipo de Valparaíso, pero sí algunas figuras destacadas: Brito; Serey, Vásquez y Barbagelatta.

Por la Liga Santiago jugaron: Bolla; A. Pacheco y O. Drago; L. Palma, L. Quinteros y L. Altamirano; R. Rojas, A. Morales, O. Rojas, E. Teuche y E. Fuentes.

El centro forward porteño Vázquez, cariñosamente llamado el "Pata de fierro", demostró en esta ocasión su extraordinaria calidad.

Alineados los equipos Valparaíso al Norte y Santiago al Sur, partiendo los porteños. El centro forward Vásquez pasa rápidamente la pelota al inter derecho; éste la vuelve apenas levantada al centro forward, el que envía al arco formidable tiro que encontró la red.

Cuando el arquero Bolla se tiró a atajar, ya no era tiempo.

Ninguno de los demás jugadores se movió de sus puestos, porque la jugada fué rapidísima y casi desde el mismo centro de la cancha. El griterío de los porteños era ensordecedor. Tiraban sus sombreros al aire en señal de regocijo.

A pesar de este contratiempo la Liga Santiago luego empató, y en el segundo tiempo se anotó la victoria por 2 tantos a 1.

Así, en esta forma, el goal porteño fué el que se marcó en un tiempo récord mundial. Nos demuestra también esto la puntería y potencia de los "artilleros", de antaño. Además, queda de manifiesto que dos jugadores llevaban pensada la jugada, que fué una sorpresa para los de Santiago. Sobresalieron por su juego en aquella ocasión por Valparaíso: Vásquez, Brito, Serey y su guardavallas; por la capital: Bolla, Eugenio Fuentes, Pacheco, Quinteros, (cap.), y especialmente, el "hombre de goma" Enrique Teuche. Ante la proximidad de un certamen Sudamericano, ojalá la nueva generación imitara el ejemplo de los viejos valores y nos brindara así alguna sorpresa grande.

(Firmado). Pedro Duarte.

Por cuarta vez se llegó a la cumbre del Cerro el Altar, con 5.215 metros

Laboriosa jornada de los señores B. Klein y W. Bachman

Pormenores de la ascensión

En la primera quincena del presente mes, dos jóvenes andinistas efectuaron una meritoria performance. Fueron ellos los señores Benito Klein, socio del Club Andinista de Chile y el señor Walter Bachman, del Cuerpo Andinista de Llanquihue.

Bachman subió al Cerro la Paloma que tiene 4.930 metros de altura, entre los días 10 al 13, partiendo desde Mina Disputada. Los Bronces y trayendo como comprobación tarjetas dejadas en la cumbre por dos andinistas que habían subido el 3 de enero.

Posteriormente, en Los Bronces, Klein y Bachman planearon la ascensión al cerro El Altar, iniciándola el día 17 para pernoctar en el Refugio San Enrique, a más de 4.000 metros, en donde estudiaron la ruta. A las tres de la mañana del día siguiente, remontaron el Ventisquero Olivares cruzándolo en dirección Oeste a Este, es decir, tomando como punto de mira, el Cerro Bahamondes o Cordillera Morada.

Después de ocho horas de camino, contadas desde el Refugio, en constante ascensión por los roqueríos, en el curso de la cual hubieron de vencer las dificultades presentadas por algunos campos de penitentes y los hielos que cubren eternamente esas altitudes, los esforzados andinistas llegaron a la cumbre (5.215 metros altura), en donde encontraron, bajo el resguardo de una pirca una caja de lata que contenía tarjetas dejadas por la Expedición Marmillod, que escaló el Altar hace más o menos dos años.

Bachman escribió un breve relato de la ascensión en la libreta que andinistas anteriores han dejado allí, en la mencionada caja.

Cabe destacar el espíritu de cooperación que demostraron los atrevidos montañeros, pertenecientes a dos de las más activas y progresistas instituciones andinistas locales: el Andino y el Llanquihue. Esta prueba es aun más meritoria si consideramos que el Altar es escalado por cuarta vez y es uno de los cerros de categoría que exige despliegue de grandes energías, dificultades que fueron vencidas gracias a la experiencia y práctica de los señores Klein y Bachman.

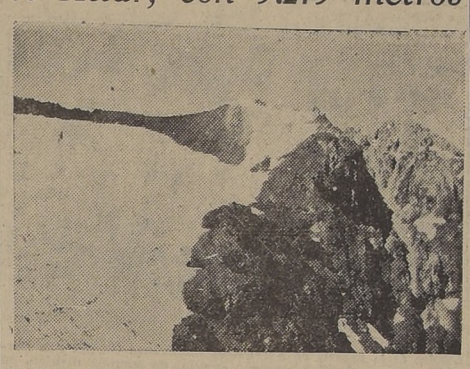

Ventisquero Olivares. (4.800 metros); al fondo La Palama.

ARGENTINA FORMO SU EQUIPO DE NADADORES

BUENOS AIRES, 26.— (U. P.).— Finalizadas las pruebas del campeonato argentino, las autoridades de la Federación Argentina de Natación y de Water Polo, teniendo en cuenta el desempeño observado por los aficionados en el transcurso de todas las reuniones, procedieron a la designación de la representación argentina que irá al Campeonato Sudamericano de Viña del Mar.

La delegación quedó constituída como sigue: Carros, D. Rodhuis, B. Rohde, M. Tisserandet, I. Bedate, I. Oerthmann, E. Tuculet, L. Schwarz y S. Mitchell, Caballeros J. M. Durañona, M. Pombo, F. Neumayer, A. Haffo, G. Hartenack, M. A. Lurralde, G. Sos, J. Costa, A. Becerra, E. Ocampo, L. Pérez Espejo, M. Méndez Paralta, Ramos y H. Dárdano.

ARGENTINOS Y PERUANOS EMPATARON NUEVAMENTE AYER EN LIMA A 1 GOAL

LIMA, 26 (U. P.)—Veinte mil espectadores entre los cuales en el palco oficial, se encontraban algunos miembros del Cuerpo Diplomático, asistieron esta tarde al desarrollo del match que por la posesión de la Copa Sáenz Peña, disputaron los equipos representativos de Argentina y Perú.

El primer tiempo comienza ofreciendo jugadas de emoción de ambos lados y el partido se desarrolla rápido y técnico y en los primeros minutos los peruanos mantienen la ofensiva, respondiendo los argentinos con veloces acometidas a fondo. A los tres minutos de juego, Moreno prueba al arquero peruano, Honores, con un fuerte tiro arrastrado. A los cinco minutos Magan pierde una excelente oportunidad por encontrarse off side. Los peruanos se defienden bien ante los avances combinados de los argentinos, quienes han conseguido a los nueve minutos de juego coordinar su delantera con la línea media. A los diez minutos Arregui dispara alto y elevado y la pelota pasa rozando el travesaño, iniciándose a continuación una persistente ofensiva argentina que obliga a los peruanos a ceder tres corners seguidos, concluyendo las arremetidas con un gol que a los 12 minutos señala Belem, quien tira la pelota que pega en el travesaño y rebota en el suelo entrando al arco y señalando el primer goal argentino.

En seguida, el juego decae visiblemente notándose cierto desaliento en las filas peruanas. A los 26 minutos Arrieta dispara a media altura y encuentra bien colocado a Honores; a los 27, Lolo Fernández, acosado por los backs lanza y Estrada ataja con dificultad. A los 32, Moreno remata y Honores rechaza débilmente tomando lapelota Belem que tira con fuerza, pero Honores vuelve a salvar. A los 34 minutos, los peruanos pierden la oportunidad de empatar por indecisión de Socarraz que se encontraba solo frente al arco. Después de transcurridos 35 minutos de juego, los peruanos se reorganizan e inician un ataque, hasta que Luna cede a Lolo Fernández quien pasa a Magallanes el que remata a media altura y obtiene el empate cuando habían transcurrido 43 minutos del partido, terminando el primer tiempo 1 a 1, en medio del gran entusiasmo del público.

En el segundo período los argentinos realizan varios cambios en su equipo mientras que los peruanos sólo cambian a Lobaton, que juega en lugar de Janneau.

El segundo tiempo ofreció también alternativas de gran interés las que, sin embargo, no se vieron traducidas en tantos, por lo que el partido termina en un empate a 1 gol.

EL SUDAMERICANO NO NOS ENCONTRARA DESPREVENIDOS

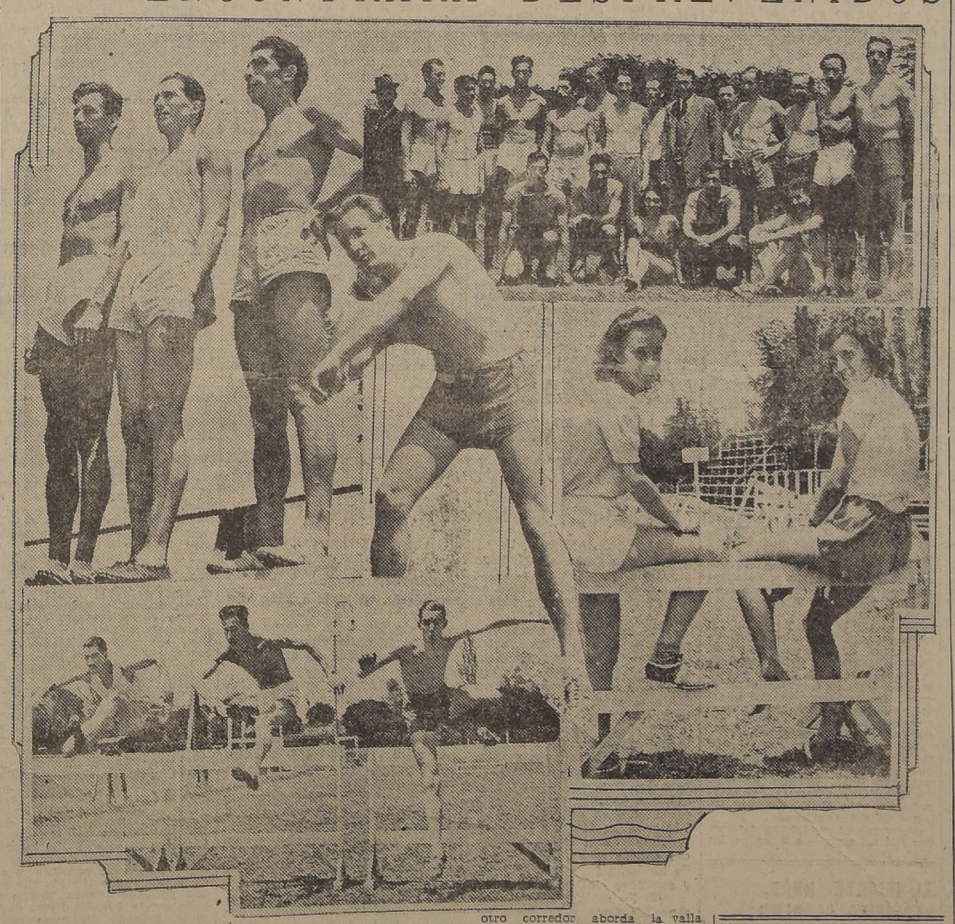

No están aquí todos los que son, y seguramente no son todos los que están". Pero es el nascente en el Estadio de los alemanes se ha iniciado el entrenamiento intensivo de los posibles atletas que representarán a Chile en el Sudamericano de Buenos Aires.

Carlos Strutz, con sus múltiples conocimientos técnicos, con su inigualable entusiasmo, como en muchas otras ocasiones, manda esta vez. Y esta designación de Strutz está bien; pero pensamos que no lo está aquello de que para designarle un ayudante se haya pospuesto los nombres de dos entrenadores netamente chilenos: Víctor San Martín y Guzmán.

Las posibilidades de los chilenos, cuyos "astros" no son muchos, pero sí de calidad, se verán aumentadas en esta preparación que, dirigida por Strutz, necesariamente tiene que dar buenos frutos.

Las fotos nos muestran varios aspectos de un entrenamiento en Los Leones.

En primer término, tres vallistas: Carlos Díaz, Guillermo Soto y Eduardo Fuentes "posan" para La Nación, antes de largarse. Luego tenemos a un grupo de atletas rodeando a don Carlos, quien luce su habitual sonrisa optimista. Hans Conrads viene en seguida, en un lanzamiento de la bala. El campeón sudamericano piensa recuperar sus formas y bordear de nuevo los quince. Dos atletas del sexo débil: Lilo Warch, una "sprinter" y la campeona sudamericana de salto alto Ilse Barends, sorprendidas en un amable "tete a tete", en un descanso. Y luego, una buena "pasada" de vallas bajas, que mueve a un estudio técnico: el de la derecha cae cerca del obstáculo, la pierna ha tocado el suelo, más o menos bien, a escasa distancia de la valla, luego tenemos a Guillermo Soto sobre el obstáculo en una posición casi correcta y más a la izquierda el otro corredor aborda la valla con decisión, con la pierna bien estirada, y el brazo procurando un buen equilibrio. El especialista de la derecha tiene, si lo es en vallas bajas, el grave defecto de abordar las vallas con la pierna derecha. Las curvas le serán si no fatales, por lo menos perjudiciales...

CITACIONES

DEPORTIVO GUILLERMO FRANKE — Reunión general, hoy a las 21 horas, en Villasana 1661.

ASOCIACION INFANTIL DE FOOTBALL. — Sesión de delegados, hoy a las 20 horas, en el local de costumbre.

DEPORTIVO MINERVA. — Junta general, mañana a las 21 horas, en Irarrázaval 3049.

CLUB CICLISTA CONDOR TIENE NUEVO DIRECTORIO

El nuevo Directorio del club ciclista Cóndor lo integran las siguientes personas; Presidente, señor Carlos Soto; vicepresidente, señor Humberto Osorio; secretario, señor Rafael Chacón; prosecretario, señor Humberto Cabrera; delegados, señores Custodio Ibarra y Elías Chacón.

DON OSCAR DONOSO ELEGIDO PRESIDENTE DEL DEP. E. RAMIREZ

En su última sesión el Deportivo Eleuterio Ramírez eligió su nueva mesa directiva, la cual quedó constituída de la siguiente manera: Presidente, señor Oscar Donoso; vicepresidente, señor Luis Hernández; secretario, señor Osvaldo Herrera; prosecretario, señor Julio Banda; tesorero, señor René Donoso; Protesorero, señor Manuel Piña; directores, señores Julio Martínez, José Farías y Manuel Madrid.

CIRCUITO PEDESTRE HARA EL ATLANTIDA EL 11 EN LA NOCHE

El Centro Deportivo Atlántida, ha organizado para el 11 de febrero un circuito atlético nocturno, cuyo recorrido comprenderá las principales calles de Santiago.

Esta prueba, que será con motivo de la celebración del cuarto Centenario de nuestra capital, se denominará "Circuito Pedro de Valdivia", y ofrecerá la novedad de que cada uno de los participantes llevará una antorcha.

Las inscripciones se hallan abiertas y se reciben diariamente en Lira 1545, desde las 21 horas.

Club Arauco de Providencia ganó el ascenso

En el football amateur. — Se impuso por goleada al Comercio Atlético

De acuerdo con el programa fijado por la Asociación de Football de Santiago, ayer se enfrentaron en la cancha Ferroviaria N.o 2, los primeros elencos del Deportivo Arauco, de Providencia y Comercio Atlético.

Este lance que significaba el ascenso o descenso de uno u otro elenco, se resolvió por el triunfo del Arauco que se impuso en forma holgada sobre su contendor.

La cuenta fué de 5 goles a 1, señalados por Sobarzo (1), Salina (2) y Guillermo Barraza (2).

Con esta victoria, el Deportivo Arauco, de Providencia, asciende a la categoría superior o sea, la competencia por la copa "República".

El team vencedor fué formado como sigue:

Castro; Campos y Salinas; Carlos Barraza, Santana y Nelson; I. Barraza, Sobarzo, G. Barraza, Reyes y Valladares.

El mejor arquero de D. Especial se va a Valparaíso

Labbé, del Magallanes, jugará por el Deportivo Administración

Hernán Labbé

HERNAN LABBE, arquero titular de la división especial de Magallanes, partirá mañana a Valparaíso, en donde defenderá los colores del Deportivo Administración.

Labbé es un muchacho de indiscutible porvenir. En un "ranking", reciente que publicáramos sobre los mejores players de Santiago, en la División Especial, ocupó el primer puesto entre los guardavallas.

ESPEJISMOS DEL COURT

YA NO ES MISS KAY STAMMERS... El nombre de Kay Stammers, tiene, a pesar de que no se la conoce personalmente en nuestro ambiente, sus simpáticas vinculaciones con el tenis chileno. Ella fué la primera en darle categoría a las actuaciones de Anita Lizana en Inglaterra. Fué derrotada por nuestra compatriota en Tallyho, el primer certamen que vió vencedora a la chilena, y el primero también, en que ella intervino.

Kay Stammers, nos ha dicho el cable con su frío laconismo, ha dejado de ser tal... Su matrimonio la ha hecho convertirse en la flamante Mrs. Menzies. Siguió la serie iniciada por Dorothy Round, hoy Mrs. Litlle; por Freda James, hoy Mrs. Hammersley; por Anita Lizana, hoy Mrs. Ellis.

Para nosotros y para todo el mundo, la figura de Kay Stammer resulta simpatiquísima, y más que eso impresionante. Impresionante como jugadora y como mujer, porque se ha dicho que es la más bella tenista del mundo. Tal es así que a cuánta jugadora se ha entrevistado con respecto a cómo podría formarse la campeona ideal, sacando de las mejores, lo mejor, nunca nadie dejó de citar a Kay Stammers como la campeona de más bella estampa, y también, y ésto es un orgullo para los chilenos, nadie dejo de citar como algo imprescindible para la "campeona ideal, sintética", el juego de pies admirable de Anita Lizana.

Kay Stammers, debió irse de los Estados Unidos, el año pasado a reunirse con su novio, Mr. Michael Menzies, y un día la número del escalafón inglés, puso una frontera a su vida de soltera para transformarse en Mrs.

ARGENTINOS Y BRASILEÑOS Se ha dicho que la Federación de Tenis invitará para el próximo nacional a los mejores tenistas argentinos y brasileños, o sea, a Alejo Russel, Heraldo Weiss, Alcides Prototipio y Manuel Fernández.

La idea no está mal, aún cuando no conviene olvidar la amarga experiencia de que cuando no se trata de figuras nuevas—en este caso sólo Manilo lo sería—, el público chileno se muestra apático.

Pero valdría la pena buscar los medios cómo para luchar contra ese apatía. Pensamos que si se hiciera al margen de las pruebas abiertas una competencia por equipos con la intervención de Argentina, Brasil y Chile, se podría conseguir algún éxito. A nosotros, desde luego, nos hace mucha falta formar entre nuestros mejores players ese espíritu de equipo, que ni siquiera lo hubo—, no podía haberlo—, cuando se fué a Lima a luchar por la Copa Mitre.

Una competencia por equipos en que estuvieran los mejores jugadores de los tres países, como sería el caso con la presencia de lso players citados, tendría la virtud de enseñarnos más de algo, y de diluir esa indiferencia de nuestro póblico.

La idea queda lanzada.

INICIACION EN EL TENIS No se trata aquí de la obra de Susana Lenglen que lleva este nombre, sino de un título que se nos viene a la mente para este comentario.

Ayer conversábamos con un "veterano" del tenis chileno, un muchacho deportista a carta cabal, que vinculó su nombre a otros deportes, tanto como a este de los raquetazos.

Nos hacía un recuerdo de su iniciación en el tenis: "Fué en el Instituto Nacional, nos decía. Allá el profesor de gimnasia nos dió a nosotros, incluso a los hermanos Torralva, las primeras lecciones. El tenis era casi obligatorio entre las actividades de la Educación Física del establecimiento. Así surgieron los Torralva y muchos otros tenistas de calidad. Por lo menos a todos se nos impuso nuestro entusiasmo, proporcionándonos raquetas, una cancha marcada en el gimnasio, e indicaciones y enseñanzas, más o menos acertadas".

"Hoy debiera hacerse otro tanto, nos decía, pues la única manera no de formar exclusivamente campeones, sino de difundir los deportes, en la convicción de su benéfica influencia en la juventud, en ésta de difundirlos en los establecimientos educacionales, bajo la dirección del profesor de Educación Física, que debe estar en situación de orientar técnicamente los primeros pasos que dan los alumnos en estas actividades".

Hasta aquí lo dicho por ese muchacho, de no más de treinta y cinco primaveras, pero que ya es un "veterano" del deporte, porque hubo quién le abrió los ojos a estas actividades bien llevadas en el mejor de los medios: el escolar.— (R. S. A.)

GILBERTO GONZALEZ, GRAN CAPITAN INFANTIL DEL PRIMER TEAM ALBICELESTE

Nos cuenta sus impresiones. — Admira a Simián y a Saavedra

Gilberto González es el capitán del team infantil del Magallanes que supo llevar a su equipo a la conquista del Campeonato de 1940, llegando invicto a la final, en 16 partidos jugados en las dos ruedas de la competencia oficial.

Nos cuenta que se inició en el deporte en 1937, jugando por el Internado Barros Arana. Ingresó al año siguiente, al Magallanes Infantil.

Su mejor actuación cree que que jugando por los albicelestes, frente al Colo Colo, en 1938.

Gilberto González

SIMIAN Y SAAVEDRA

Entre los jugadores nacionales admira a Eduardo Simián y entre los de otra época a Guillermo Saavedra. De los extranjeros que ha visto jugar en Chile, dice, González, que el más completo ha sido el insider Moreno, que actuó últimamente por la Copa Ortiz.

—¿Y de los infantiles de la primera, cuáles son los mejores?

—Del Magallanes, nuestro arquero, Jorge Moreno y Villarroel, de Unión Española.

—¿Cuál fué el encuentro más reñido y difícil de ganar, en el Campeonato de 1940?

—Contra Santiago Morning, por 2.a rueda, partido que ganamos 3 x 2, en el Estadio de Carabineros. Figúrese que en tres minutos el Santiago nos llevaba dos pepinos, y ganamos casi a la hora, después de echar el kilo en la cancha.

—¿Su mayor desagrado y su mayor satisfacción?

—El mayor desagrado lo tuve el año 1939, en el Estadio Nacional, cuando perdimos el campeonato, en la final, frente al Colo Colo.

—Mi mayor satisfacción cuando el año pasado, ganamos 9 x 0 al Audax Italiano, y al conquistar el título de campeón de 1940, al derrotar al fuerte equipo de Unión Española.

—De los equipos extranjeros que han jugado en la capital, ¿cuál cree que fué el mejor?

—Independiente.

—Después de su club, ¿cuál es el de su simpatía?

—El Santiago Morning.

—¿Su mayor aspiración?

—Llegar a ser un buen jugador adulto.

¿El partido más emocionante qué le tocó jugar?

—Jugando por el Magallanes contra Unión Española, en el Estadio Nacional, en diciembre del año pasado, a quien vencimos 2 x 1 y con esta victoria nos clasificamos campeón invicto de la Primera División de la S. Cadetes.

—¿Cómo formaría usted el equipo chileno que intervendrá en el Sudamericano?

—En esta forma:

Livingstone; Salfate y Roa; Flores, Cabrera y Pastenes; Passalacqua, Pizarro, Toro, Avendaño y Tula Muñoz. Si no puede jugar Pizarro, lo reemplazaría por Domínguez.

LAVALLUAR.

SAN FELIPE DERROTO AYER A TALAGANTE 4 GOALS A 3 EN EL EST. FERROVIARIO

El lance tuvo un reñido desarrollo. — Gimnástico y Maltería, igualaron a 1 tanto

Alrededor de cinco mil personas asistieron en la tarde de ayer al Estadio Ferroviario, donde se desarrolló el match de football correspondiente a la semifinal del Campeonato Regional Amateur organizado por la Asociación Santiago.

El elenco de San Felipe, que se desempeñó en forma acertada, se adjudicó la victoria por el estrecho score de 4 goals a 3. El cuadro vencedor, que tuvo en esta ocasión un rival de singular tenacidad por el entusiasmo de sus integrantes, recurrió a todo su poderío para lograr el triunfo. El resultado de la lucha refleja lo ocurrido durante su desarrollo, viéndose el conjunto de San Felipe ligeramente superior a su adversario.

El preliminar de la reunión que estuvo a cargo de los elencos superiores del Gimnástico A. Prat y Maltería Talagante, resultó empatado a 1 goal.

Los cuadros del match de fondo ante el árbitro señor Felipe Horta, formaron así:

SAN FELIPE: Amar; Amar y Muñoz; Díaz, Valencia y Mora; Tapia, Zamora, Sáez, Escudero y Ortega.

TALAGANTE: Espinoza; Fuginara y Romero; Acuña, Sereño y Calderón; Pinto, González, Peña, Salgado y Olguín.

DEP. AUTOBUSES SAN BERNARDO ELIGIO SU NUEVO DIRECTORIO

El club Deportivo Autobuses San Bernardo eligió su nueva mesa directiva, la que quedó constituída de la siguiente manera: Presidente, señor Fernando Frías; secretario, señor Juan Pérez; tesorero señor Ramiro Manzor y Directores, señores Juan Jaque y Victor Cavieres.

Quedaron clasificados los finalistas de las competencias inferiores del Campeonato de Llolleo

Mucho entusiasmo hubo en la primera etapa del torneo. — Mañana quedan cerradas las inscripciones para las series de honor y primera

Durante los días viernes sábado y domingo pasados, se realizó en los bien tenidos courts del club de Tenis de Llolleo, la etapa del 12.o Campeonato de ese balneario, destinada a las categorías inferiores. Las diversas competencias programadas para estos días, se desarrollaron normalmente y si bien hubo en ellas algunos resultados sorpresivos, ellos no sirvieron sino para entonar el interés de las reuniones.

La casi totalidad de los partidos programados, se realizaron registrándose muy pocos W. O. lo que habla mucho en favor del interés que este Campeonato había despertado entre los inscritos.

LOS RESULTADOS

Los resultados de todos los partidos jugados en esta etapa, destinada a las categorías inferiores, fueron los siguientes:

Singles, segunda categoría:

Cortés a J. Calisto por 6|1 6|2, R. Lizana a Raúl Ariagada por 6|2 y 6|3; Hernán Zanetta a Phillipi por 6|2 y 6|3; Raúl Rojas a Esteban Arana por 6|4 y 6|4 W. Silverein a L. Astaburuaga, por 6|1 y 6'1; H. Zanetta a R. Lizana por 3|6 6|4 6|2, R. Rojas a A. González por WO; H. Zanetta a R. Lizana por 3|6 6|4 y 6|2; R. Rojas a Silverstein por 3|6 6|2 y 6|1; O. Cortés a H. Zanetta por 6|3 y 6|3.

Han quedado clasificados para la final: Oscar Cortés y Raúl Rojas.

Single tercera categoría:

Mateo Delporte a M. Gantes por 6|1 y 6|1; M. Montt a Pablo Sainte Marie por 6|2 y 7|5; F. Stange a R. Saaniego por 6|3 4|6 y 6|4; Villalobos a J. García WO; Villalobos a M. Pérez por 2|6 6|3 y 6|4; E. Araya a Salinas WO; González a Rousseau por WO; L. Reyes a Caballero por 1|6 6|3 y 6|1; Fernández a Bernath WO; M. Delporte a M. Montt por 6|4 y 6|4; Stange a Villalobos por 3|6 7|5 y 6|3; E. Arana a Reyes por 6|3 y 6|3; E. Arana a M. González por 6|0 y 6|0; Reyes a Fernández por 6|2 y 7|5; Delporte a Stange por 7|5 y 6|2.

Estan clasificados para la final: M. Delporte y E. Arana.

Singles, cuarta categoría:

J. Moraga a J. Ramírez por 6|3 y 6|4; Riquez a Rodríguez por 7|5 y 7|5; R. Balbiers a J. Alvarez WO; E. Goic a M. Córdova por 6|2 y 7|5; R. Molina a Milne por 2|6 6|4 y 6|2; G. Pérez a G. Molina por 6|1 y 6|2; E. Carbone a V. Fierro WO; E. Prado a L. Schleede WO; Roquez a Moraga por 4|6 6|4 y 6|3; Balbiers a Goic por 4|6 6|2 y 6|3.

Dobles, segunda categoría:

Cortés Astaburruaga a Sainte Marie Libedinski por 11|13 6|3 y 6|1; R. Rojas, Lizana a Phillipi, Reyes por 6|1 2|6 y 6|4; Matetich, Calisto a Cortés, Astaburruaga por 6|2 y 7|5.

Dobles, tercera categoría:

Rousseau, Fernández a Moraga, Samaniego por 6|3 5|7 y 6|1; Villalobos, Balbiers a Gange, Montt a Ramírez, Schleede Cartones por 7|5 7|5; Stan-WO; Sainte, Marie Libedinski a Prado Montt por 6|1 y 6|2; Arana, Caballero a Pérez, Pérez por 7|5 y 6|3; Salinas, Valenzuela a M. Delporte, Bernath WO; Rivera, Fernández a Villalobos Balbiers por 5 y 7|5; Sainte Marie, Libedisnki a Rousseau, Fernández por 6|2 y 6|3; González, Molina a Ortega, Córdova por 6|3 y 6|3á Arana, Caballero a Goic, Reyes por 4|6 6|4 y 8|6.

Serie de honor y primera.

Las inscripciones para las competencias de la Serie de Honor y Primera, quedarán cerradas mañana martes, a las 19 horas, en Huérfanos 1175, Secretaría de la Asociación Santiago, en la Oficina del señor R. Salas, Santo Domingo 760 y en el Club Llolleo.

A las 19 horas, se procederá a efectuar el correspondiente sorteo.

ASOCIACION FEMENINA DE BASKETBALL

La Asociación Femenina de Basketball, eligió el Directorio que actuará el año 1941. Quedó compuesto como sigue:

Presidente, señora Haydée P. de Moreno; Vicepresidente, señorita Ana Garrigó; secretaria, de Correspondencia, señorita Ana Rozas; secretaria de Actas señorita Aída Olhaberry; tesorera, señorita Graciela Petit; protesorera, señora Ernestina de Bustamante.

Comisión Revisora de Cuentas:

Señorita Regina Campaña, Adalguisa Moroni y Alicia Moreno.

Comisión de Disciplina y reglamentos:

Señora Berta de Acevedo, Graciela Gamboa y Eliana Opazo.

Comisión Inspección de Canchas:

Señoritas Amelia Reyes, Aída Olhaberry y Francisca Fernández.

Comisión Seleccionadora de equipos:

Señoritas Ana Garrigó, Ana Rozas y señora Berta de Acevedo.

El nuevo Directorio, en su primera sesión, declaró en receso a la Asociación hasta el 3 de marzo. La comisión de receso, atenderá los lunes de 19.30 a 20 horas, en la secretaría de Moneda 918.

EQUIPO VENCEDOR DE UN TORNEO DE FOOTBALL REALIZADO EN SAN BERNARDO

Cuadro de la Escuela de Aprendices Maestranza Central San Bernardo, que se clasificó campeón invicto, de segunda división, en el campeonato interno organizado por el Maestranza Central F. C.—Lo componen: de pie: Astudillo, Arias, Norambuena, Muñoz, González, Jiménez y Cofré.— Hincados: Carbonell, Monardes, Gómez, Chavez y Valencia

A. Textil de Basketball terminó su campeonato

Five femenino del De Vicente Hnos., retuvo su título

Con verdadero éxito, se puso término anteanoche al campeonato femenino de basketball de la Asociación Textil de Santiago, correspondiente al torneo oficial de 1940, cuyos finalistas fueron los fives del De Vicente Hnos. y Franklin.

De Vicente Hnos. conservó su título de campeón, al imponerse al Deportivo Franklin, por la cuenta de 17 punto, por 10, con el siguiente equipo:

Eglantina Ortiz, Adriana Soto, Haydée Ortiz, Lucy Leiva y Celinda Aldea. Por el Franklin jugaron:

Isabel Gálvez, Judith Conejeros, Irma de Castro, Olivia Morales, Margarita Vergara, Isabel Orellana y Matilde Mery.

El lance fué arbitrado por los señores Guillermo Sanz y Carlos López

EL LOMA BLANCA DERROTO POR GOLEADA AL CUADRO DEL TRACCION ELECTRICA

6 a 2 fué el score de este match de football jugado ayer

Ayer se midieron en la cancha de Santa Filomena los equipos superiores del Tracción Eléctrica y Loma Blanca, en una brega oficial por la serie "República" del torneo de la Asociación Amateur de Football de Santiago.

Este encuentro reunía la impotencia de que el cuadro que resultara vencedor, se mediría el próximo domingo con el Metropolitano, en un encuentro de "ascenso y descenso", ya que este team ocupó el último lugar en el torneo por la copa Unión.

El triunfo correspondóo al equipo del Loma Blanca por el categórico score de 6 goles contra 2, en una presentación que se caracterizó por abrumador dominio del team ganador.

La derrota del Tracción Eléctrica tiene el atenuante de haberse presentado sin varios de sus mejores jugadores.

El conjunto vencedor se hizo representar por los siguientes elementos:

Maldonado; Santander y Valenzuela; Araneda, Riveros y Monarde; Tapia, Pacheco, Reyes Serrú y Pizarro.

EL PRELIMINAR

En el match preliminar, el conjunto de segunda división del La Cruz, derrotó por la cuenta mínima al cuadro de igual categoría del Río de Janeiro.

DEPORTIVO LOS GUINDOS EN UNA BUENA PERFORMANCE GANO 5-2 AL FLECHA

Numerosa concurrencia asistió ayer, a la cancha de la Fundación Arrieta, en Ñuñoa, donde se enfrentaron en un encuentro amistoso de football, los elencos representativos del Deportivo Los Guindos y Deportivo Flecha, este último campeón del torneo oficial de la Serie B.

Este lance que había logrado interesar a la afición, dada la reconocida capacidad de los contrincantes, se resolvió por el triunfo del Guindos, por la cuenta de 5 tantos a 2, resultado que refleja exactamente lo ocurrido durante el match.

El cuadro campeón se vió superado en esta ocasión, por el team de Ñuñoa, que cumplió una mediocre performance.

Los equipos formaron así:

GUINDO (verdes):

Torres; Bustamante y Sanvatierra; Santander, Zúñiga y Salvatierra; Sarne, Reinoso, Calderón, Cortés y Guerra.

FLECHA (amarillos):

Molinas; Leonicio y Ríos; Sánchez, Piña y Olmedo; Cortés, Méndez, González, Pizarro y Martínez.

DEL DEPORTE EXTERIOR

RIO DE JANEIRO, 26. (A. P.) —Los ciclistas venezolanos que participarán en el Campeonato Sudamericano de este deporte partieron hacia Montevideo en el barco brasileño "Almirante Alexandrino".

LA HABANA, 26. (A. P.)— El pugilista español Carmelo Fenoy, de 137 1|4 libras de peso, ganó por decisión al campeón colombiano Maciste Puentes, de 137 3|4 libras de peso, el match de diez rounds realizado anoche en esta capital.

MADRID, 26. A. P.) — En los partidos jugados hoy por los equipos de la primera división, en el campeonato organizado por la Liga de Football, los resultados fueron: Atlético Aviación empató con Valencia, por 2|2; Madrid derrotó a Central Vigo por 2|1; Español derrotó al Barcelona por 3|1; Hércules derrotó a Zaragoza por 1|0; Sevilla derrotó a Murcia por 3|2 y Atlético Bilbao derrotó a Oviedo por 2|0.

MEXICO, 26. (A. P.)— En un reñidísimo partido jugado hoy en el Parque Asturias, el equipo de football argentino Estudiantes de la Plata, sucumbió por la cuenta mínima ante el combinado mexicano. La concurrencia fué enorme, habiéndose registrado recaudación superior a 50 mil pesos por concepto de entradas.

Los argentinos se presentaron sin algunos de sus titulares, lo que posiblemente influyó en el resultado final. Además, su centro delantero La Ferrara, fué marcadísimo todo el tiempo, por los zagueros del combinado.

Al terminar el primer tiempo, que fué un empate a 0 tantos, los visitantes argentinos habían asediado más la meta del combinado. Sin embargo, estos realizaron tres incursiones peligrosas, que finalmente les dieron el tanto de la victoria a los quince minutos del segundo tiempo.

EL IRIARTE HNOS. RECTIFICA AL CLUB DEPORTIVO ARMANDINI

Ayer estuvo en nuestras oficinas, el secretario del Deportivo Iriarte Hnos. F. C., señor Enrique Valdés, con el fin de rectificar una información referente a los resultados de los matches que esta institución sostuvo con el Deportivo Armandini, el día 12 del presente mes.

Según el señor Valdés los resultados fueron los siguientes: terceros equipos ganó el Iriarte 2 por 0; segundos equipos también ganó el Iriarte 2 por 0 y, en el match entre los primeros cuadros se registró un empate a dos soles.

En la comunicación que nos envió el Dep. Armandini, decía haber ganado con su 1.o, 2.o y 3.o equipos por 3 a 1 3 a 2 y 1 a 0, respectivamente.

Consideramos, por nuestra parte esta alteración a los verdaderos resultados como una falta absoluta de espíritu deportivo.

LOS BRASILEÑOS ESTIMAN QUE GANARAN EL TORNEO CONTINENTAL de NATACION

(Especial para LA NACION, por E. M. Castro)

RIO DE JANEIRO, 26 (A. P.)—La delegación del Brasil al Cuarto Campeonato Sudamericano de Natación que se efectuará en Chile, va en viaje a bordo del vapor "Uruguay" esperanzada en conquistar el título para su país.

Al partir el equipo para Buenos Aires, en viaje a Viña del Mar, un experto dijo:

"El Brasil debe ganar el campeonato femenino, y muy bien puede llevarse la Copa América, premio fundado únicamente en los primeros puestos; también existe la posibilidad de que ganen el título sudamericano por equipo".

Preside la delegación el señor Paulo Heilborn y va como ayudante el señor Mauricio Becker. Los acompañan en calidad de técnicos los señores Luis Cardoso de Castro y H. Saito.

El equipo masculino del Brasil se compone en su mayor parte de nadadores poco conocidos en las competencias internacionales. Entre ellos, sin embargo, se destaca Willy Otto Jordan, quien tiene el record sudamericano, 1 minuto 11 y 3|10 segundos para los cien metros pecho. Jordan es también el primer hombre que en esta parte del mundo haya recorrido los 100 metros estilo libre en menos de un minuto: sus tiempos 59 segundos y 7|10 para los 100, y 2 minutos 16 segundos para los 200 metros.

Paul de Fonseca e Silva otro de los capacitados miembros del equipo masculino, ha sobrepasado los records sudamericanos de natación para los 100 y 200 metros, con tiempo de 1 minuto y 9 segundos 8|10, y 2 minutos 35 segundos.

De los otros miembros del equipo masculino, sólo Carlos Vasconcellos tiene experiencia en competencias internacionales. Los demás van a Chile con la esperanza, no tanto de ganar una cantidad de primeros puestos, como de obtener algunos segundos o terceros lugares y un buen caudal de experiencia.

El menor de todos es un indio, Arypema Feitosa, quien tiene sólo 15 años de edad. Es una promesa en el estilo libre y espalda. El joven José Carlos Pinto es otro elegante estilista en estas mismas especialidades.

Otros del mismo equipo masculino son Winnfried Jordan, Helmuth Schutz y Luis M. Cruz.

Los saltadores brasileños son: Herman Pereira Martins y Ayton Pachseco. El primero es saltador del tablón y el segundo es especialista del trampolín.

Las hermanas Lenk, María y Sieglinda, son quizá las nadadoras más afamadas del Brasil. Las otras son Cecilia Heilborn, Piedade Coutinho, Edith Heinpel y Liselotte Kraus. Edith del Cunno es la saltadora.

Los tiempos marcados por algunos de estos nadadores son:

Winfried Jordan, 200 metros estilo libre, 2.5

José Pinto, 1.000 metros estilo libre, 14.7 5|10.

Paulo F. Silva, 100 metros estilo espalda, 1.10 9|10.

Arypema Feitosa, 100 metros estilo espalda, 1.12 1|10.

Helmuth Schutz, 100 metros estilo espalda, 1.13 9|10.

Cecilia Heilborn, 200 metros estilo espaldas 3.5

Piedade Coutinho, 100 metros estilo libre, 1.10 1|10.

Edith Heinpel, 200 metros estilo pecho, 3.15 2|10.

COMO FACILITAR EL TRAFICO PARA LOS ESPECTACULOS DEL ESTADIO NACIONAL

Normas indicadas por la Sociedad "M. Montt"

Con el objeto de normalizar en todo lo que sea posible el tráfico en las calles que dan acceso al Estadio Nacional en días de espectáculo, la Sociedad de Choferes "Manuel Montt", en unión de los jefes de carabineros de tránsito, ha confeccionado las normas a las cuales deben ceñirse los taxis. Han quedado bien en claro las indicaciones que es necesario seguir, con el fin de evitar las aglomeraciones de vehículos que tantas molestias ocasionan.

La directiva de la Sociedad "Manuel Montt" en unión del Sindicato de Choferes de Chile, ha ordenado confeccionar ciertos discos y flechas indicadores de los establecimientos para taxis.

NORMAS PARA EL ESTACIONAMIENTO

Las normas que deben observar los choferes de taxis para el estacionamiento y trabajo en el Estadio Nacional en los días de espectáculos son las que indicamos en seguida:

1.o.— El segundo bandejón que está ubicado en la Avenida Sur al centro de esta avenida, el cual queda al frente del Estadio, costado poniente será destinado exclusivamente al estacionamiento de taxis. bandejón éste, que estará señalizado con sus discos y flechas indicadores.

2.o Los choferes de taxis que deseen estacionarse en el ya mencionado paradero, deberán llegar, por lo menos, media hora antes de que finalice el espectáculo.

3.o.— Los taxis que hayan salido ocupados del Estadio durante el desarrollo del partido final, por ningún motivo podrán volver a ocupar el puesto primitivo antes de media hora después de finalizado el espectáculo.

4.o— Tanto los taxis de que habla el artículo anterior como los que vengan por primera vez a tomar pasajeros del Estadio, tendrán como vía de acceso: los que vengan del poniente por la calle San Eugenio y los que vengan del lado oriente, podrán hacerlo por la Avenida Pedro de Valdivia, dejando sus pasajeros, los primeros en Av. Sur, frente a Carmen Covarrubias y los segundos, en la misma Av. frente a la calle Francisco Madero.

5.o.— La forma en que se estacionarán todos los taxis en el bandejón de que habla el Art. 1.o será diagonalmente a ambos lados del mismo, teniendo siempre cuidado de que al centro quede el espacio suficiente para la circulación de un vehículo.

6.o.— Se recomienda en forma especial al gremio que concurra a los espectáculos a desarrollarse en el Estadio, cumplir estrictamente las instrucciones antedichas, pues con ello, junto con traer un beneficio colectivo para los mismos, facilita la labor del cuerpo de carabineros.

7.o.— Se recomienda en forma especial a los choferes de taxis que vengan ocupados al centro de la ciudad, tomar la calle más próxima hácia Providencia, para descongestionar el tránsito en Irarrázabal y Diez de Julio.

DE LUNES A LUNES

En Buenos Aires, Chacarita Juniors y Vélez Sarsfield, los dos cuadros que, según la reglamentación, en la próxima temporada deben descender por haber ocupado los últimos lugares en el torneo de 1940, están tratando, por todos los medios posibles, de evitar este descenso y continuar compitiendo en la división de honor.

Ha venido a ayudar esta iniciativa de las instituciones nombradas, la preocupación que tienen otros dos clubes— Ferrocarril Oeste y Atlanta— de mantenerse en 1941 ellos en la división titular, pues reconocen que son los más indicados para el descenso próximo.

El hecho es que estas uniones están preocupando mucho a los clubes "grandes", por cuanto si llegan a cristalizarse, saldrán dos clubes realmente poderosos que, en cualquier momento, pueden derrotar a los consagrados. En el descenso de Vélez y Chacarita hubo mucho de mala suerte, pues ambas entidades cuentan con elementos que gozán de amplio prestigio en Buenos Aires. Lo mismo rige para Ferrocarril Oeste y Atlanta, que poseen jugadores de aptitudes nada de despreciables.

En resumen, en Argentina por primera vez se trata de que todos estén en un mismo plano. Unos se fusionan, otras buscan socios de gran arraigo económico, etc. Basta sólo decir que los "grandes" en las asambleas de la Asociación cuentan con más votos que los demás y, por esta razón, siempre impera lo que ellos desean.

La idea chilena de formar una Confederación Panamericana de Natación ha sido recibida con entusiasmo, y todos piensan que solamente servirá para elevar a un mayor relieve el deporte acuático. Esta idea se ha alabado en nuestro país, en todos los círculos; pero, aquí, nadie le ha buscado o no se ha preocupado de buscar los inconvenientes que ofrece. Un diario de Buenos Aires, lo ha hecho. Dice: "En Viña del Mar se hará el mes próximo el VII Congreso Sudamericano de Natación, y en esta oportunidad será considerado un proyecto de la Federación Chilena de este deporte, que prestigia la creación de una Confederación Panamericana, en lugar de las actual sudamericana. Los países que forman esta última y que saben las dificultades económicas que debieron quebrar para costear el traslado de sus delegaciones a los seis campeonatos realizados hasta ahora, ¿qué pensarán de un proyecto que, de ser aprobado, les obligaría a viajar en algunas ocasiones a los Estados Unidos, México o los países de la zona del Canal de Panamá? La iniciativa chilena está, sin duda, muy bien inspirada, pero los recursos de las entidades sudamericanas no permiten estos dilatados y costosos viajes, y sería muy lamentable que comenzaran a producirse las deserciones de algunas de los países que hoy intervienen con tanto entusiasmo en los torneos sudamericanos.

Como se puede apreciar, en este comentario se saca una conclusión muy lógica y, que con seguridad, en el próximo Congreso se prestará para interesantes debates.

No sólo en nuestro país, sino que en la mayoría de las naciones del continente, se ha prestado para elogios la idea que auspicia el Alcalde de Santiago, de efectuar con motivo del 4.o Centenario de Santiago, una carrera automovilística que abarcaría las rutas de la mayoría de las naciones sudamericanas. La misma idea del financiamiento de esta magna prueba, no puede ser mejor, pues con los cálculos hechos se ha llegado a la conclusión que esta magna justa dejaría importantes utilidades a los organizadores, utilidades que, lógicamente, se invertirían en obras de beneficencia.

Ojalá que esta idea encuentre eco en los demás círculos, y lo que hoy sólo es un proyecto, pueda transformarse en realidad, pues aparte de la importancia que reuniría deportivamente, le reuniría también en numerosos otros aspectos.

Por otra parte, sabemos que las demás naciones americanas prestarían gustosas su concurso para que esta prueba alcanzara el mayor brillo posible. Decimos esto, pues sabemos que en varios diarios, especialmente de Argentina se ha comentado, por cierto favorablemente, la proyectada justa que hemos expuesto.

ALCAKRU.

RAUL IBARRA FUE EL MEJOR ATLETA QUE TUVO ARGENTINA EN EL AÑO 1940

Finalizadas en Buenos Aires las competencias oficiales de atletismo, correspondientes a la temporada de 1940, la revista "El Gráfico" ha confeccionado del ranking que insertamos a continuación y que destaca al corredor de fondo, Raúl Ibarra, cómo el más destacado exponente de Argentina.

100 METROS

1.—Joaquín Aguilar, 10"6|10, River Plate; 2.—Juan C. Maglio, 10"7|10, San Lorenzo; 3.—Antonio Fondevila, 10"7|10, U. de La Plata; 4. —Federico Andreini, 10"8|10, Córdoba; 5.—Oscar Rebecchi, 10"9|10, G. y Esgrima.

200 METROS

1.—Juan C. Maglio, 22" San Lorenzo; 2.—Jaime Siulli tel, 22"1|10, Santa Fe; 3. — Antonio Fondevila, 22"1|10, U de La Plata; 4.—Diego Larripa, 22"3|10, Roca Juniors; 5.—José Antonietti, 22"4|10, San Lorenzo.

400 METROS

1.—Victorio Trilizi, 49"9|10, G. y Esgrima; 2. — Eligio Chiappetta, 50"6|10, San Lorenzo; 3.— Roberto González, 50"7|10, R. Juniors; 4.—Nilo Riveros, 50"9|10; Santa Fe; 5.— Marino Cid, 51"4|10, River Plate.

800 METROS

1.—Ernesto E. Pintos, 1'56" 8|10, U. D. Argentina; 2. — Roberto Gregg, 1'57"1|10, River Plate; 3.—Nilo Riveros, 1,57" 2|10, Santa Fe; 4. — Luis Elorga, 1'57"2|10, E. de La Plata; 5. — Marino Cid, 1'58", River Plate.

1.500 METROS

1.- Delfor Cabrera, 4'5"7|10, San Lorenzo; 2. — Juan J. Herrera, 4'6"3|5, E. de La Plata; 3. — Roger Ceballos, 4'7"4|5, San Lorenzo; 4. —Amadeo Moldes, 4'8"2|5, River Plate; 5.—José Campagne, 4'9", Racing.

3.000 METROS

1.—Raúl Ibarra, 8'36"3|5, U. D. A. (iguala record arg.); 2. — Roger Ceballos, 8'37"1|5 San Lorenzo; 3. — Ubaldo Ibarra, 8'49", U. D. Argentina; 4. — Reinaldo Gorno, 8'58"2|5, San Lorenzo; 5. — Delfor Cabrera, 8'59", San Lorenzo.

5.000 METROS

1.—Raúl Ibarra, 14'53", U. D. A. (record sudamericano); 2.—Reinaldo Gorno, 15'11"4|5, San Lorenzo; 3 — Ubaldo Ibarra, 15'32"2|5, U. D. Argentina, 4.—Delfor Cabrera, 15'40", San Lorenzo; 5. — Guillermo Zabala, 15'45"1|5, Santa Fe.

10.000 METROS

1.—Raúl Ibarra, 30'36", U. D. A. (record sudamericano); 2. — Reinaldo Gorno, 32'09" 3. — Roger Ceballos, 32'23", San Lorenzo; 4. — Saturnino Cuello, 32'38", U. D. Argentina.

110 METROS VALLAS

1. — Diego Larripa, 15"2|10, Boca Juniors; 2. — Rodolfo Benítez, 15"5|10, San Lorenzo; 3 — Curt Rietchel, 15"8|10, S. A. de Villa B.; 4. — Alberto Englebert, 16", San Fernando; 5. — Marcos Celorrio, 16"3|10, San Luis.

400 METROS VALLAS

1 — G. González, 57"4|10, Boca Juniors; 2 — Eugenio Público, 58"2|10, San Lorenzo; 3. — M. López Ayala, 59"6|10, 4. — Jorge Fox, River Plate; 5. — F. 50"6|10, River Plate; 5. — F. Bearzotti, 59"9|10, Santa Fe.

Alma Negra ganó en un cánter el clásico Handicap de Verano

INGENUO, PAYASO Y CINZANO OCUPARON LOS PUESTOS SIGUIENTES

KANARA (KNOCKER) Y GOLD COAST (SUCRE) ABANDONARON LA CATEGORIA DE PERDEDORES.-- LOS HANDICAPS RESTANTES SE LOS ADJUDICARON PALIZA, MILLA CO, CAROLUS, LILIAN HARVEY, SALACIA Y POMULO

COMPROMISO TRIUNFO EN EL STEEPLECHASSE MILITAR

RELACION Y RESULTADOS GENERALES

Bastante concurrencia asistió a las carreras que consultaba el programa del Hipódromo Chile, las que tuvieron un desarrollo interesantísimo, registrándose muy buenos dividendos en casi todas las pruebas.

A continuación damos a conocer la relación y resultados generales:

EL CLASICO HANDICAP DE VERANO

Especial atractivo de la reunión era el clásico handicap de verano sobre una distancia de 1.500 metros, con una recompensa de $ 20.000 al ganador, carrera que se resolvió por la sorpresa de Alma Negra, quien batió estrechamente a Ingenuo.

En el paseo preliminar, el público pudo apreciar el excelente estado de los competidores, sobresaliendo por sus mejores formas Ciclón, Ingenuo, Cinzano, Payaso y Alma Negra, que estaba linda a la vista. El juego estuvo sumamente repartido, pero eso no fué inconveniente para que cerrara favorito Ciclón, con más de doce mil boletos para un total superior a cuarenta y siete mil.

LA CARRERA

La partida demoró algunos momentos, debido a las indocilidades de varios de los participantes, pero luego el juez encontró el momento oportuno, arrancando todos en una línea. Inmediatamente, Alma Negra forzó el tren y sacó leve ventaja a Chacuezo sobre su tenaz rival; tercero, Payaso, a dos cuerpos; cuarto Cinzano; Quinto, Ciclón; antepenúltimo, Mississipi; penúltimo, Sendal, y último, Fatalito, que no se movió de este lugar en todo el recorrido.

Vayan nuestras felicitaciones al preparador Luis Navarro, por el excelente estado de preparación que ostentaba la ganadora, como asimismo al jinete Alvaro López, que la condujo con singular tino y sangre fría.

LAS PRUEBAS ORDINARIAS

1a CARRERA

Se dió comienzo a la reunión con el premio Alacrán, Serie A, 1.200 metros, para potrancas no ganadoras.

Poco antes de que se diera la partida, Piedra Lisa dió por tierra con su jinete, sin consecuencias que lamentar, por lo que tuvo que ser devuelta al paddock, quedando sin efecto las apuestas que se habían hecho a su favor.

Una vez alineados los competidores en el puesto de partida, ésta no demoró mayores momentos, y así fué como levantadas las cintas partieron todos en muy buenas condiciones, destacándose al frente, Chacotita, con leve ventaja sobre Bettina, Noctovisina y Karambola, que se colocó rápidamente. Más atrás, en larga fila, se colocaron Pepita, Kasaya y Kanara, que venía ganando a dos.

Sin sacar mayores ventajas, la puntera pasó frente a los eucaliptus, donde fué despojada por Noctovisina, conservando siempre Bettina el segundo puesto en una línea con Karambola.

Entrados al derecho final, Bettina liquidó a la puntera, pero ahí surgieron desde el centro del grupo Pepita y Kanara. Esta última, más efectiva en su avance, pudo al frente de las tribunas doblegar a Bettina y llegar al disco con un pescuezo a su favor. Tercera, a uno un cuarto de cuerpo, Pepita; cuarta, la favorita Nieve; quinta, Noctovisina; sexta, Carambola; y última, Tierra Baja.

La ganadora fué guiada con singular tino por Luis A. Morgado.

2.a CARRERA

La segunda carrera, serie B, de condiciones análogas a la anterior, fué ganada por Gold Coats, mientras que la favorita Wardonia, sólo pudo salvar el último lugar de la tabla.

La partida demoró largo rato, debido a las indocilidades de Miss Perla, y cuando ésta se dió, el lote movió en regulares condiciones, destacándose inmediatamente al frente Gold Coast, segunda, a un largo de cuerpo, se colocó Wardonia, después Omega y Campesina. Ultima venía Ginger.

Sin ninguna variante de importancia, los rivales giraron la curva de los novecientos metros, viéndose sólo a Jeune Fille y Tangetona que se incorporaban al grupo. Volcado el codo final, Gold Coast, seguía firme en punta, y aunque desde temprano recibió el ataque de Wardonia, Jeune Fille y Tangetona pudo anularlos con facilidad, llegando al disco con un cuerpo de ventaja sobre Tangetona, que era la que más corría; tercera, Jeune Fille; cuarta, Wardonia, que se paró mucho al último. Ultima, Chen Kina Chin.

TERCERA CARRERA

La tercera carrera premio Ahuí, handicap para ganadores, se resolvió por la sorpresa de Paliza, que pagó diez veces la plata.

Después de regular espera se dió puerta franca al lote, moviendo todos en grupo muy compacto que sólo vino a definirse frente al poste de los 1.200. Ahí corría Musette con medio cuerpo de ventaja sobre Porota y Paliza que movían en una línea, más atrás se colocaron Parcelero, Duquesa de York y Muticao. De los últimos se divisaba a Imparcial y El Alcázar.

A la altura de los novecientos metros Paliza y Parcelero forzaron el tren de carrera quedando en punta definitivamente Paliza, sin que el resto variara en su orden. La puntera fué tomando ventaja y giró la curva con no menos de tres cuerpos de ventaja sobre Porota que había desplazado a Parcelero el que desapareció rápidamente de entre las de avanzada. Paliza evidenciando un excelente estado galopó toda la recta perseguida sin mayores consecuencias por la hija de Ojo por Ojo, la que tuvo que conformarse con escoltarlo a dos y medio cuerpos; tercera, Duquesa de York, que se hizo presente muy al final; cuarto, Musette; quinto, Formulario; sexto, Muticao y último El Alcázar.

CUARTA CARRERA

La cuarta carrera fué ganada por Milla Co, en rush de última hora, abonando excelente sport.

Cuando se dió la partida Reaping Reward que estaba a los palos se quedó parado moviendo con enorme desventaja. Calamidad, Rompe y Raja, Vuchán y Afghan, fueron los primeros en lucir sus colores al frente hasta quedar definitivamente Calamidad adelante con un cuerpo sobre Rompe y Raja; tercero venía Afghan, más atrás Vuchán, y el resto muy agrupado, con Reaping Reward siempre al fondo.

A la altura de los novecientos metros el orden no variaba, viéndose sólo Milla Co y Festal que mejoraban de colocación, como apretándose para la lucha final.

Girada la curva final Afghan apareció al frente del pelotón aprovechándose de una buena pasada, mientras que Vuchán trataba infructuosamente de darle alcance. Frente a las galerías, y cuando ya se se aclamaba su nombre apareció Milla Co, el que como empezando a correr dió caza al puntero y se fué en demanda del disco obteniendo 1 1/4 de cuerpo a su favor; tercero, Festal, en tarda atropellada; cuarto, Vuchán; quinto, Vulcano; penúltimo, Reaping Reward y último. Eramo.

Alma Negra, después de su brillante triunfo en el clásico Handicap de Verano, disputado ayer en el Chile. Jockey: A. López

Alma Negra se impone sobre Ingénuo, Payaso y Cinzano, en el clásico Handicap de Verano

Millaco aventaja a Afghan y Festal en la cuarta carrera

Carolus bate fácilmente a Venture e Hypatia en la 5.a carrera

Caliza delante de Porota y Duquesa de York

Noticias del Comisariato del Hipódromo Chile

1.a Carrera. — Piedra Lisa fué devuelta al paddock por el Juez de Partida por haber botado a su jinete.

2.a Carrera. — Se notificó a los preparadores de Miss Perla y de Timna que deben adiestrarlas para partir.

3.a Carrera. — J. Rodríguez (Ginger Ale) reclamó contra D. Guzmán (Histrión) por estorbarlo en la partida.

G. Cabrera (Musette) y G. Sepúlveda (Armerillo) reclamaron contra Julio González (Muticao) por estorbarlos en el curso de la carrera.

Se suspendió a Julio González por una reunión extensiva a los demás hipódromos.

El preparador de Ginger Ale dió cuenta de que su pupila fué pisada en el curso de la carrera.

4.a Carrera. — O. Gutiérrez dió cuenta de que Reaping Reward se espantó al levantarse las huinchas, partiendo rezagada.

5.a Carrera. — J. Segundo Olivares (Cabo Largo) y G. Sepúlveda (Rico Moro) reclamaron contra M. Salazar (Hypatia) por estorbarlos en los 900 metros.

Se notificó al preparador de Hypatia que debe adiestrarla.

6.a Carrera. — M. Salazar (Charavisano) reclamó contra R. Donoso (Ciclón) por estorbarlo en la tierra derecha. Casual.

7.a Carrera. — G. Sepúlveda (Jamaica) reclamó contra M. Salazar (Instantánea) por estorbarlo en los 900 metros. Casual.

El propietario de Noche Oscura se presentó a exponer que no estaba conforme con la carrera de su yegua, y al efecto exhibió el juego que le hizo.

8.a Carrera. — Se autorizó el cambio de las montas del jinete C. Rebolledo por estar indispuesto.

J. Villa dió cuenta le que Marisol partió desmejorada por no atropellar a su parador.

9.a Carrera. — A. López (Honorio) reclamó contra R. Cárdenas (Pómulo) por estorbarlo a la llegada.

Desestimado.

J. M. Vergara (Baquedano) también reclamó contra Pómulo por estorbarlo a poco de partir.

Se multó a Cárdenas en $ 100.

El preparador de Baquedano se presentó a exponer que no estaba conforme con la forma en que lo condujo el jinete J. M. Vergara.

Vergara expuso que no pudo cumplir las instrucciones por haber sido estorbado por Pómulo a poco de partir.

Se llamó al jinete G. Sepúlveda para que explicara la forma en que condujo a Lombieres.

Se dejó abierta una investigación al respecto, para cuyo efecto, se citan al preparador y al jinete para el martes 28, a las 18 horas, en la secretaría.

Se multó en $ 100 a Luis Jara por firmar doble compromiso de monta.

El Juez de Paddock multó en $ 20 a los jinetes S. Arellano, O. Gutiérrez, J. Segundo Olivares y G. Sepúlveda y al preparador L. Navarro.

TERMAS DE CHILLAN

VERDADERAS MULTITUDES LAS VISITAN

Cada día justifican con un nuevo milagro su fama de mundiales y su evidente superioridad sobre todas sus similares.

SU VAPOR distribuido desde las propias fumarolas de su volcán, satura de vida a los organismos más gastados, dejándolos limpios y flamantes.

SU FIERRO diluido en las aguas temperadas de su bella piscina, fortifica los nervios más gastados, curando las neurastenias más agudas.

Las enfermedades más rebeldes han sido derrotadas por la potencialidad de sus aguas maravillosas.

En su clínica, atendida por médicos especializados bajo la dirección del Profesor Meza Olva, se dirige a sus visitantes en sus tratamientos sin cargo alguno para ellos.

Y como un bello y humanitario complemento a tantas bondades, se agrega que sus precios no han sufrido la menor alteración y se mantienen al alcance de todos.

Decídase a **VIVIR FELIZ Y TRANQUILO**. De usted solamente depende.

Reserve habitaciones hoy mismo solicitándolas en Oficina de Informaciones de los Ferrocarriles, Bandera 200, en Santiago, o escribiendo directamente a

Casilla 316 -:- Chillán

A. SIVORI, Concesionario.

CIGARRILLOS DE 40 CTS.

LA IDEAL

Son los preferidos

INTESTINOL GEKA

REGULA EL FUNCIONAMIENTO DEL INTESTINO

RESULTADOS GENERALES DE LAS CARRERAS DE AYER (Pista liviana)

Primera carrera. — Premio ALACRAN. — Serie A. — 1,200 metros. — $ 7.000 al primero.

	G.	P.
1.o KANARA, con 54 kilos, por Knocker y La Cigalle, del señor E. Bouquet, jinete L. Morgado	227	159
2.o Bettina 54, A. Silva	1319	755
3.o Pepita 52, J. S. Olivares	695	440
4.o Nieve 51, A. López	2080	1681
Cancionista 51, J. Araya	43	32
Chacotita 51, J. González	710	358
Carambola 54, R. Cárdenas	625	396
Kasaya 54, J. Rodríguez	896	578
La Serrana 51, J. Chamorro	60	60
Noctovisina 54, J. Silva	1195	742
Nota Alegre 51, H. Jara	161	132
Tierra Baja 51, E. Canales	80	55
	9784	5937

Ganada por pescuezo; el 3.o a 1 1/4 cpos. Tiempo: 1.15 4/5. Preparador: F. Guzmán. No corrió Piedra Lisa.

DIVIDENDOS:

Ganador de Kanara	$ 161 10
Placé de id	38 70
Id. de Bettina	12 10
Id. de Pepita	17 20

Segunda carrera. — Premio ALACRAN. — Serie B. — 1,200 metros. — $ 7.000 al primero.

	G.	P.
1.o GOLD COAST, 54 kilos, por Sucre y Percala, de don D. Urrutia, jinete J. Rodríguez	2215	1205
Jinete C. Rebolledo	765	546
2.o Tangetona 54, J. Alarcón	1103	672
3.o Jeune Fille 51, M. Salazar	1698	1765
4.o Wardonia 54, R. Cárdenas	913	569
Balada 51, C. Cruz	1033	680
Campesina 54, H. Jara	586	400
Chion Kina Chin 52, J. Olivares	589	389
Colibrí 51, A. López	88	84
Disnita 54, L. Salas	74	85
Ginger 51, F. Poblete	343	246
Miss Perla 51, M. Rivera	961	236
Omega 54, A. Silva	99	94
Timna 52, J. M. Vergara	12665	6935

Ganada por un cuerpo; el 3.o a dos cuerpos. Tiempo: 1.15 1/5. Preparador: D. Sandoval.

DIVIDENDOS:

Ganador de Gold Coats	$ 24 30
Placé de id	9 80
Id. de Tangetona	15 60
Id. de Jeune Fille	18 60

Tercera carrera. — Premio AHUI. — 7.a Serie. —1.500 metros. — $ 6.500 al primero.

	G.	P.
1.o PALIZA, con 47 kilos, por Kodak y Palisandra, del señor B. Lagos, jinete L. Jara	1654	875
2.o Porota 47, E. A. Vásquez	880	856
3.o Duquesa de York 50, J. S. Olivares	997	707
4.o Musette 47, G. Cabrera	2104	912
Tommy 56, M. Salas	934	484
Histrión 56, D. Guzmán	528	390
Kundahar 54, A. López	62	60
Muticao 54, J. González	525	424
Armerillo 53, G. Sepúlveda	3620	1895
Ginger Ale 53, J. Rodríguez	3111	1967
Parcelero 53, H. Jara	614	348
Baritina 52, M. Salazar	721	485
Cambrillón 52, H. Jara	1463	858
El Alcázar 49, O. Gutiérrez	196	158
Imparcial 49, E. A. Vásquez	960	656
Formulario 48, A. Silva	634	696
Prince Noir 47, J. C. Gaete	2367	1193
	21359	12321

Ganada por 2 1/2 cuerpos; el 3.o a cabeza. Preparador: R. Astudillo. Tiempo: 1.35 4/5. No corrieron: Tafilete y Mariola.

DIVIDENDOS:

Ganador de Paliza	$ 53 50
Placé de id	20 70
Id. de Porota	25 90
Id. de D. de York	24 40

Cuarta carrera. — Premio AHUI. — 6.a Serie. —1.500 metros. — $ 6.500 al primero.

	G.	P.
1.o MILLA CO, 58 kilos, por Almodovar y Marihuana, del Stud Parral, jinete C. Rebolledo	2256	1088
	2951	1503
2.o Afghan 53, E. A. Vásquez	976	670
3.o Festal 50, L. Jara	2220	1201
4.o Vuchán 52, R. Donoso	446	268
Erasmo 56, M. Salas	304	193
Mañica 53, E. Orellana	3276	1466
Vulcano 56, M. Cárdenas	1187	559
Calamidad 50, L. Salas	230	176
Nibilinto 53, J. Alarcón	273	135
Providencia 53, G. Sepúlveda	947	616
Rompe y Raja 51, D. Sandoval	2072	1059
Soplona 49, J. S. Olivares	1797	691
War Lady 53, A. Silva	1857	992
Ofelia 52, J. Rodríguez	1989	1012
Centinela 51, G. Cabrera	2592	1400
Reaping Reward 51, O. Gutiérrez	1664	900
Grecia 48, A. López	26702	13945

Ganada por 1 1/4 cpos.; el 2.o a 2 1/2 cuerpos. Tiempo: 1.34 1/5. Preparador: J. Valenzuela. No corrió: Irá Léjos.

DIVIDENDOS:

Ganador de Milla Co	$ 50 20
Placé de id	18 10
Id. de Afghan	14 50
Id. de Festal	26 30

Quinta Carrera.— Premio Ahuí.— 5.a Serie.— 1,500 metros.— $ 6.500 al 1.o

	G.	P.
1.o CAROLUS con 54 kilos, por Dignio III y Carlinette, del Sr. A. Jara, jinete H. Jara	4828	2200
2.o Venture 51, J. Rodríguez	5791	2549
3.o Hypatia 49, M. Salazar	1332	769
4.o Good Luck 53, E. A. Vásquez	7901	2857
Infidente 56, Ab. Silva	2502	1086
Inicial 53, L. Morgado	3930	1995
Sudermann 53, E. Orellana	110	98
El Cacique 52, R. Silva	1108	448
Jugueton 51, S. Arellano	150	134
Manzanares 51, O. Gutiérrez	1108	526
Pitancero 51, J. del Río	1081	521
Cabo Largo 50, J. S. Olivares	1773	1309
Rico Moro 50, G. Sepúlveda	2687	1413
TOTALES	34234	15978

Ganada por 3 cuerpos; el tercero a 3/4 cuerpos; Tiempo: 1.34. Preparador del ganador: O. Jara. Corrieron todos.

DIVIDENDOS

Ganador de Carolus	$ 30 10
Placé de id	11 10
Placé de Venture	10 30
Placé de Hypatia	22 40

Sexta Carrera.— Premio "Handicap de Verano" (Clásico).— 1,500 metros. — Premio: $ 20.000 al 1.o

	G.	P.
1.o ALMA NEGRA con 49 kilos, por Alma Tadema y Amberita, del señor L. Navarro. Jinete: A. López	3039	1220
2.o Ingenuo 58, E. Asenjo	5333	2268
3.o Payaso 56, J. Herrera	4836	2155
4.o Cinzano 53, G. Cabrera	3313	1582
Sandal 51, C. Rebolledo	3241	1094
Ciclón 55, R. Donoso	12149	4305
Kobi 56, H. Jara	8749	1896
Kurnu 55, L. Morgado	1056	467
Misisipi 53, R. Cárdenas	1669	774
Intringulis 51, E. Vásquez	1544	1057
Don Fausto 50, A. Jacial	324	250
Gil Robles 50, M. Ocampo	2496	1472
Fatalito 48, J. Olivares	541	299
Charavisano 46, M. Salazar	3575	2740
Crispín 46, L. Jara	1787	711
TOTALES	47752	22121

Ganada por medio pescuezo; el tercero a dos cuerpos. Tiempo: 1.32 1/5. Preparador del ganador: L. Navarro. No corrieron: Curaco, N. Obscura y Tientsin Clipper.

DIVIDENDOS

Ganador de Alma Negra	$ 66 70
Placé de Id	22 90
Placé de Ingenuo	14 60
Placé de Payaso	15 20

Séptima carrera. — Premio Ahuí. —2.a Serie. — 1,500 metros.— $ 8.000 al 1.o

	G.	P.
1.o LILIAN HARVEY con 51 kilos, por El Ocho e Inés de Suárez, del señor A. Vergara. Jinete A. Silva	3110	1372
2.o Colliguay 51, J. Rodríguez	7310	3396
3.o Tacora 48, L. Jara	2131	1275
4.o Tientsin Clipper 52, E. A. Vásquez	6056	2562
Sus 60, E. Asenjo	5348	1948
César Borgia 56, M. Vergara	971	480
Noche Obscura 55, E. Orellana	5132	1915
Jamaica 52, G. Sepúlveda	7848	2334
Instantánea 46, M. Salazar	785	573
TOTALES	38891	15855

Ganada por 1 1/2 cuerpos; el tercero a 1 1/2 cuerpos. Tiempo: 1.33 2/5. Preparador del ganador: A. Vergara. No corrieron: Intringulis, Insignia, Ya Voy y Crispín.

DIVIDENDOS

Ganador de Lilian Harvey	$ 52 80
Placé de Id	14 —
Placé de Colliguay	8 70
Placé de Tacora	14 70

Octava carrera. — Premio Ahuí.— 4.a Serie. — 1,500 metros.— $ 7.500 al 1.o

	G.	P.
1.o SALACIA con 46 kilos, por Salpicón y Bordithera del señor E. Cincinas. Jinete: L. Jara	4742	1714
2.o Agarrón 53, R. Donoso	9252	
3.o Sotaqui 56, J. Silva	3937	
4.o Kohama 53, G. Sepúlveda	2236	
Oberdán 58, O. Núñez	319	
Tartán 55, L. Morgado	3740	
Lady Hamilton 54, J. Herrera	3345	
Fenomenal 52, R. Cárdenas	1471	
Malvén 52, J. S. Olivares	3752	
Pontinia 52, A. López	934	
Marisol 50, J. Villa	864	
Siga Siga 50, E. A. Vásquez	3006	
Ruta 48, H. Jara	2496	
TOTALES	40094	1

Ganado por 1 1/2 cuerpo el 3.o a 2, 1/2 c pos. Tiempo: 1.33 3/5. Preparador: I. Sánchez. No corrieron: Disraeli, Malico, Blas Pasca Radical.

DIVIDENDOS

Ganador de Salacia	$ 35 90
Placé de Id	11 70
Placé de Agarrón	8 60
Placé de Sotaqui	11 80

Novena carrera. — Premio Ahuí.— 3.a Serie 1.500 metros.— $ 7.500 al 1.o

	G.	
1.o POMULO con 56 kilos, por Portentoso y Gold Crest, del Stud Remarck. Jinete: R. Cárdenas	7723	
2.o Honorio 54, A. López	13475	
3.o Fama 52, J. Rodríguez	4003	
4.o Angolina 52, E. A. Vásquez	4881	
Lombieres 56, G. Sepúlveda	235	
Crap 55, J. Silva	2348	
Baquedano 54, J. M. Verrara	2828	
Nogada 54, A. Silva	1703	
Niágara Falls 52, L. Morgado	3362	
Chartreuse 51, E. Orellana	3138	
Dardanelos 50, H. Jara	664	
Magenta 50, L. Jara	369	
TOTALES	44718	1

Ganado por 3/4 de cuerpo; el 3.o a 1 cue Tiempo: 1.33 2/5. Preparador: J. M. Escalante. No corrió: Tanque.

DIVIDENDOS

Ganador de Pómulo	$ 27 —
Placé de Id	11 20
Placé de Honorio	7 70
Placé de Fama	10 90

(PASA A LA PAGINA

AVISOS ECONOMICOS CLASIFICADOS

S. SACK
FIERRO NACIONAL
REDONDO CUADRADO PLANO
SECCION ESPECIAL
SAN PABLO 1179
MORANDE 817

INDICE DE AVISOS ECONOMICOS CLASIFICADOS

-Alhajas, monedas y antigüedades.
-Automóviles, camiones y vehículos.
-Neumáticos, accesorios y garages.
-Arriendos buscados.
-Arriendos ofrecidos:
—Casas, chalets.
—Departamentos y piezas.
—Locales, oficinas.
-Abarrotes, comestibles, frutos del país.
-Arboles y plantas.
-Armas, caza y pesca.
-Artículos de escritorio, librería e imprenta.
Aves y animales.
Belleza y peluquería.
Compra y ventas varias.
Deportes, turismo y veraneo.
Diversos.
Educación.
Fotografía, cine y útiles científicos.
Ocupaciones buscadas:
—Empleados.
—Profesionales.
—Domésticos.
—Operarios.
Ocupaciones ofrecidas:
—Empleados.
—Profesionales.
—Domésticos.
—Operarios.
Residencias, hoteles, restaurantes.
Materiales de construcción.
Metales y minerales.
Motores, maquinarias y artículos eléctricos.
Máquinas de escribir y coser.
Muebles, menajes y artículos sanitarios.
Modas e interés para el hogar.
Mudanzas y transportes.
Negocios e instalaciones, compra y venta.
Objetos y animales perdidos.
Personas buscadas.
Préstamos, acciones y bonos.
Productos medicinales.
Propiedades compran:
-Casas, chalets.
-Quintas y sitios.
-Parcelas, chacras, fundos.
Propiedades venden.
Propuestas públicas y particulares.
Radios e instrumentos de música.
Remates voluntarios.
Notificaciones y citaciones.
Sastrerías e indumentarias.
Talleres y composturas.
Judiciales.

AGENCIAS DE "LA NACION"

para la recepción de avisos económicos:

SAN DIEGO 1181
Teléfono 76039
CIGARRERIA "EL RECORD"

...RIA" MATADERO N.o 42

PORTAL EDWARDS 2748
CIGARRERIA

PORTAL EDWARDS 2752
CIGARRERIA

SAN PABLO 3258
PELUQUERIA

MAPOCHO 2674
PELUQUERIA

PROVIDENCIA 1340
PASTELERIA CHILE

IRARRAZAVAL 2897
frente Teatro HOLLYWOOD

MAULE 1006

RECOLETA 794
PELUQUERIA PARIS

DOMINICA 835
LAVANDERIA

INDEPENDENCIA 319
LAVANDERIA HIGIENICA

HUMBERTO MUÑOZ
SAN PABLO 1515
ALMACEN DE MUSICA

1.—Alhajas, monedas

...TOS DE MADERA, MAR... platería, porcelanas, pa... buen precio. Huérfanos ... Teléfono 50825. 2 Fb.

ACERO
CHAVADO CUADRADO
REDONDO PARA MINAS
PRECIOS BAJOS
S. SACK
San PABLO 1179
MORANDE 817

¡¡NOVIOS!! PARA ARGOLLAS Fábrica Sostín. Nueva York 66. 8 Febrero

BOLETOS JOYAS, BRIllantes oro, compro, supero cualquier oferta. Nueva York 25. Costado Club Unión. 17 Febr.

JOYERIA MEZA, BASCUÑAN 35. Composturas relojes, garantidas por un año. Transformaciones de alhajas; artículos para regalos. Relojes, joyas, con facilidades. 5 febrero.

JOYERIA
RELOJERIA
CARLOS P. VILLAMIL F.
SAN ANTONIO 364
FONO 89924
JOYAS FINAS
Artículos para Regalos
Argollas de compromiso
$ 240, de 18 kilates.
Hechuras y transformaciones de Alhajas
COMPOSTURAS RELOJES GARANTIDOS

ORO, JOYAS, BRILLANTES, platino, plata, monedas, antiguas compramos, superando cualquier oferta. Bandera 72 5 Feb.

NOVIOS: ARGOLLAS ORO; 14 y 18 kilates, macizas, grabadas, desde $ 96 par. San Diego 780. Relojería Sportman. 31 Ene

¡¡CASA REAL!! ORO, JOYAS, brillantes, fantasías, compraventa, compostura. Transformaciones. Compañía 1025, (frente Teatro Real). Teléfono 65855. 2 Feb.

¡¡¡ BRILLANTES, JOYAS !!! oro, plata, monedas, compramos, superando cualquier oferta. — Huérfanos 1121. 1.o Febrero

COMPRAMOS JOYAS DE valor, pagamos los mejores precios. Estado 370. 28 Enero

2.—Automóviles, camiones y vehículos.

SU AUTO CHOCADO, MANdelo, San Diego 1278, Teléfono 50970. Trabajos finos. 27 En.

NO BOTE SU AUTO CAMION tractor o máquina viejos. La desarmadura de autos se lo compra Torres Boonen 345 (Recoleta), Fono 86049. 22 febrero.

CONTRA GRIPE: OBLEAS Chinas Li-Wu-Pat. 5 febrero.

CARROCERIAS CUALQUIER tipo fabricamos rápidamente. Olivos 964. Teléfono 63441 31 Ene

3.—Neumáticos, accesorios y garages

VENDO GARAGE Y ESTACION de servicio por ausentarse del país los dueños. Brasil 142. Enero 29.

PINTURAS, DESABOLLADURAS automóviles, Brasil 40. 10 febrero

ESTACION SERVICIO LINcoln Sephyr. Brasil 40 6 Febr

REPUESTOS PARA BICICLEtas, precios especiales para comerciantes. Mueblería Santiago. Agustinas 847. 30 En.

5.—Arriendos ofrecidos.

ARRENDAMOS PROPIEDADES Caja Propietarios. Santo Domingo 1249. 17 Feb

ADMINISTRAMOS PROPIEdades Caja Propietarios. Santo Domingo 1249 17 Feb.-1941

7.—Arboles y plantas

SEMILLERIA VALENZUELA, ofrece semillas en general, flores y hortalizas. Despachamos provincias contra reembolso. Mercado Central. ..ne 27

ARBOLES, PLANTAS, ARBUStos, tierra hoja litre; maceteros greda. Ofrece Criadero Corrial. Alameda esquina Arturo Prat. Vivero está situado lado Estación Renca. 7 Febrero

9.—Artículos de escritorio, librería imprenta.

PLUMAS FUENTES, LAPICES, encendedores, arreglo. Galería Alessandri 30. 27 En.

10.—Aves y animales

ALIMENTOS PARA AVES, preparados por Juan Sierra, 25 años de experiencia al servicio de la avicultura. Ración para posturas, alimento molido, altamente valorizado con proteína animal. En sacos de 50 kilos, Precio por 100 kls., sin saco, $ 70. Ración para pollos: alimento molido, proteinizado con leche y vitaminizado con aceite de hígado de bacalao y mineralizado para pollos de todas las edades. En sacos de 50 kilos. Precio por 100 kgs., sin saco, $ 100. Ración de granos: Mezcla de granos en proporción balanceada para gallinas y pollos desde dos meses de edad, En sacos de 80 kilos. Precio por 100 kgs., sin saco, $ 85. Reparto a domicilio Teléfono 54. La Cisterna 31 Ene

11.—Belleza y peluquería.

VENDO MODERNO SALON DE peinados. 10 de Julio 718. 31 En.

PERMANENTES $ 30 AL ACEIte, líquidos importados. Peluquería Francesa, Compañía 2789. 3 febrero.

ONDULACION PERMANENTE al croquiñol sin electricidad, des de 20 pesos. Peluquería de la Cruz. San Antonio 380. Teléfono 84085 30 Ene

12.—Compra y ventas varias.

TILO, SAUCO Y MANZANIlla, compro cualquier cantidad. Serrano 28. Casilla 2610. Santiago. 27 En.

COMPRAMOS DENTADURAS, dientes sueltos, usados Bandera 72. 5 Feb

DEL FABRICANTE AL CONsumidor. Jarcias acero, cordeles, hilo Sisal, cáñamo. Fábrica: Delicias 3786. Teléfono 90206.

13.—Deportes, turismo y veraneo.

CONTRA GRIPPE, OBLEAS Chinas Li-Wu-Pat. 5 febrero

MALETERIA SANTIAGO, EX Francesa B. Núñez, al salir de viaje, recuerde que esta casa hace reparaciones en maletas, artículos de viaje. Especialidad en trabajos finos. Almirante Barroso 99. Teléfono 64345. 31 En.

BOX ELIJA PUNCHING ball Johnson, hecho por Herminio Valdivia, garantido, material de primera, similar importado, ex operario de don Felipe Zúñiga, Elvira 250 (Salto) 8 febrero

14.—Diversos.

GUARDE SABATH-VIDENTE árabe, San Diego 259. Departamento 4. 6 febrero.

Mentalistas.—

ENFERMOS MORALES, INCUrables, fracasos amorosos, malos negocios. Consulten mentalista quiromántica. Pinto 1668. 24 Feb.

OCULTISMO PRACTICO SOluciona dificultades. Consulte La-Mura. Martínez de Rozas 3029. Feb. 4

¡¡MISTINGUETTE!! PERUAna. Quiromántica, Cartomántica. Asombrosos aciertos. San Isidro 39. 29 enero.

QUIROSAFA NO ADIVINA. Lee su destino en las manos. Rosas 2203. 31 En.

15.—Educación.

ACADEMIA ARGENTINA DE corte y confección masculino y femenino; profesor egresado de la Academia "Arbiter", de Buenos Aires. Diplomas legalizados. Santo Domingo 1124. Teléfono 64426. 27 En.

"LICEO SANTA INES". CATEdral 2276, Santiago. Teléfono 93658. Internado familiar para señoritas. Externas medio pupilas. Acreditado establecimiento educación con exámenes válidos. Kindergarten, Preparatorias adelantar cursos. Inglés desde Kindergarten. Regentado por sus fundadoras. Pida prospectos, y datos por Correo. Matrícula abierta, 1.o febrero. 27 En.

CONTRA RESFRIOS: ¡OBLEAS Chinas Li-Wu-Pat! 5 febrero.

¡¡¡CURSO DE VERANO!!! Unica Escuela Profesional francesa, fundada 1927, Agustinas 879. Directora Madame "Susanne Rousset", cooperadores de la función educacional. Diplomas válidos. "Enseñanza rápida". Corte, costuras, modelista, sombreros, sastrería, peluquería completa. Curso por correspondencia. Internado económico. Informes. Solamente: Agustinas 879. Feb. 28

MORALES MATUS. TENDERIni 151. Taquigrafía, idiomas.— ¡¡Dactilografía, 10 días!!. 14 Febrero

CONTABILIDAD ARITMETIca, redacción, ortografía, cursos rápidos, individuales, colectivos, diurnos, nocturnos. Escritura máquina, tacto, quince días. Taquigrafía, dos meses. Enseñanza perfecta, garantida, profesores especializados. Solicite prospectos. Instituto Contabilidad fundado 1922. Santo Domingo 1030, cerca Puente. 29 enero.

ACREDITADO INSTITUTO Técnico. Santo Domingo 1307.— Nuevos cursos: Comercio, Profesionales, mod s; peluquería. Enseñanza garantida. 1.o Febr

APRENDA INGLES CORRECtamente, método propio, contabilidad. Curso rápido. Instituto Anglo Americano. Huérfanos 1235. 29 enero.

EXAMENES REPETICION, HUmanidades, bachillerato, ingreso Liceo, preparamos. Agrupación Profesores del Estado "Manuel Bulnes". Huérfanos 1015. 11 Febrero.

MATRICULA DURANTE VErano, atiende Instituto Comercial Mixto, Alfredo Torrealba; porque funciona sin interrupción. Solicite prospecto. Huérfanos 1724. 7 febrero.

¡¡¡CURSOS VACACIONES!!! Mecánica dental, modas, sombrer . peinados, manicure, sastrería, contabilidad, etc. Rápido, moderno, económico, garantido. Internado femenino, económico, agradable. Acreditadas Escuelas Politécnicas Profesionales "Díaz-Gascogne". Fundadas 1914. Reconocidas Supremo Gobierno; Santo Domingo 670. Teléfon 60468. 31 Ene.

16.—Fotografía, cine y útiles científicos

DE OCASION VENDO CLINICA completa dental. Las Mercedes 1304. Lo Vial, Paradero 9. Enero 27.

REVELADOS, COPIAS, ESPEcialidad en ampliaciones, entregamos todo trabajo en seis horas. Casa Hans Frey. Huérfanos 1066. 2.o piso. 4 febrero

18.—Ocupaciones ofrecidas.

NECESITO BUEN MUEBLISta. Calle Dieciocho N.o 109. Ene. 28

NECESITO COMPOSTUREros, Estado Mayor del Ejército Alonso Ovalle 1187, González. Ene 27

SE NECESITAN DOS HERREros con sus ayudantes trabajo a trato, bien remunerado. Unión Americana 254. Ene. 28

Fca. CALZADO, AMUNATEgui 916, necesita dobladoras y aparadoras para adentro Ene. 27

SE NECESITAN 15 COSTUREras muy competentes para trajes finos de señora en trajes sastre y batas. Avenida España 186. De 9 1|2 a 6 1|2. Enero 28.

OPERARIOS: COMPETENTES costuras cinturones para caballeros, en la fábrica o a domicilio, buen sueldo, presentarse 8-11 A. M. Seminario 960, Dep. D. Enero 27.

NECESITAMOS NIÑAS QUE sepan trabajar impermeables. Indispensable recomendación. Moneda 844. Enero 27.

NECESITO REPARTIDOR CARnicería. Benavente 708. Enero 28.

FABRICA ROPA HECHA, necesitamos maestros, maestras; ayudantas vestoneras. Sargento Aldea 568. Enero 27.

TEJEDORAS LANA, SE NECEsita. Avenida Matta 344. 27 En.

PANTALONERAS CONFECción competentes, necesita. Independencia 614. Enero 27.

—Domésticos.

COCINERA PARA POCA FAMIlia, necesito. Freire 676. Enero 27.

SE NECESITA URGENTE empleada para dos personas, puerta afuera, departamento chico, sepa cocina. Informes. Tratar: Pasaje Huneeus 1155. (Catedral), tercer piso, casa 4, de 9 a 10 1|2, y 1 1|2 a 4. 31 Enero

EMPLEADA CON RECOMENDAción para la cocina, pocas personas. Gálvez 242, casa C. Ene. 31

$ 130 SUELDO, EMPLEAda con recomendación para todo servicio, pocas personas Gálvez 242, casa C. Ene. 31

19.—Residenciales, hoteles, restaurants

FAMILIA OFRECE PIEZAS, baños anexos, matrimonios o jóvenes. Amunátegui 232. 31 En.

PIEZAS CALLE, PENSION, MAtrimonio. Compañía 1574. Febrero 7.

BAJOS CENTRICOS, PIEZAS pensión. Catedral 1267. Febrero 7.

CATEDRAL 1694. PIEZAS CAlle, excelente pensión. Febrero 7.

HOTEL BRASIL 44, CAMAS desde seis pesos. 2 Febrero.

REGIAS PIEZAS CON O SIN pensión. Compañía 1641. Enero 31.

PASAJEROS, RESIDENCIAL. Ahumada 129. Piezas pension, días, meses. 14 Fb.

ASTRID, RESIDENCIA HOtel, San Antonio 331. Especial para familia, regia pensión mesa, seriedad, confort, por día, meses. 7 Febr

¡¡¡PARA BANQUETES, FIEStas sociales!!!, arriendo servicios: loza, cristales, manteles; servilletas y útiles de cocina; Antigua Casa Acevedo. — San Pablo 1009, Fono 63037. 8 febrero

¡¡RESIDENCIAL ESPAÑOLA!! Santo Domingo 1373. Piezas pensión mesa. Comida sana. Febrero 14.

BERNARDO O'HIGGINS 1686, familia Concepción, piezas con sin muebles Buena comida 26 Enero

RESIDENCIAL FRANCESA Moneda 1380. Fono 81632. Piezas confortables, comida exquisit. Ex dueña del Restaurant Pa 31 Enero

ALAMEDA 1983, REGIAS PIEzas con pensión, días meses, turistas, Fono 69329.

20.—Materiales de construcción.

PARA FIERRO SACK 31 Ene

FIERRO ACANALADO GALvanizado Morandé 817 31 Ene

FIERRO REDONDO CONStrución Sack 31 Ene

FIERRO GALVANIZADO LISO San Pablo 179 31 Ene

PINTURA PASTA SACK. 31 Ene

CEMENTO MELON. SACK 31 Ene

ZUNCHOS LISOS, AMPOLLAdos. Sack. 31 Ene

S. SACK BARRACA FIErro. San Pablo 1179. Morandé 817. Precios bajos. 31 Ene

PUERTAS, VENTANAS: "FEnix". Mac-Iver 110. 30 En.

CONTRA NEURALGIAS. — ¡Obleas Chinas Li-Wu-Pat. 5 febrero.

¡¡¡CIELO DE YESO EN PLANchas!! $ 5.60 el m2 Cornisas Ferrer. San Luis de Francia 1650, entre Maule y Ñuble. 7 Febrero

"VIDRIERIA LAS DELICIAS" Ofrece a usted, vidrios, marcos, y espejos a precios muy rebajados. Colocación de vidrios a domicilio. Castro 8, fono 69328. 30 Enero

¡¡FIERRO TECHO ACANALAdo!! consulte precios. Barraca Chacabuco 12. 7 Febrero

¡¡¡DEMOLICION!!! GRANDES existencias nuevas de cinco demoliciones: zinc techo, tejas tablas, piso, cielo, guardapolvos, tapas, roble 2 x 4 y 3x 4, puertas mamparas, vigas pino oregón, parquets, etc. Av. General Bustamante 772 Antiguo local, Barraca Montaña, teléfono 45184. 1.o Febrero

PUERTAS, VENTANAS, MAMparas, galerías, tragaluces, tablas piso, cielo, álamo, roble, baldosas, fierro techo barato. San Diego 743. 27 En.

MOLDES PARA HACER TUbos, curbas, tees, piletas de cemento, material para alcantarillado, vendo, Fundición Sargento Aldea 948. Ene. 27

PAPELES
PINTADOS
SALDOS
LIQUIDA
NUEVA YORK 29

22.—Motores, maquinarias y artículos eléctricos.

INDUSTRIAS "TITAN".—GARcía Reyes 639, funde objetos de bronce a $ 10.50 el kilo. 27 En.

MOTORES ELECTRICOS. VENta reparaciones, plantas hidráulicas. Alameda 47, Fono 60012. 25 Fb.

300 METROS. CABLE FLEXIble acero, vende, Erasmo Escala 2861. Para maquinarias de carpinterías, talleres mecánicos, calderas y materiales surtidos, visite Erasmo Escala 2861. 27 En.

¡¡TALADROS COLUMNAS!! — Ocasión. Madrid 944.

COMPRO MOTOR CORRIENTE continua, con resistencia 220 volts 3|4 a 1 HP. Teléfono 94428. Enero 28.

¡¡CABLES ACERO!! OCASIOnes. Madrid 944. 1.o Feb.

TORNO ENTREGO ARRENDAdo. Madrid 944. 17 Feb.

MAQUINARIA AGRICOLA INdustrial compraventa. F. Bunster T. Carrera 739-45. Teléfonos 88968-80379. 16 Febr.

TRANSMISIONES, EJES DEScansos, consolas, machones, poleas de acero "American": correas, uniones y pastas para correas. Ofrece. Küpfer Hnos. S. A. C. Libertad 58. 16 Feb.

MOTORES ELECTRICOS CHIcos. Madrid 944. 9 Febrero

EN EJES PARA TRANSMISION Fundición Grajales es campeón calle Grajales 2548. Santiago. Teléfonos 93417 y 95008. 30 enero.

S. SACK
FIERRO
SAN PABLO 1179
MORANDE 817

PRENSA Y PICADORA PASto, esmeril, calderos, transmisiones, descansos, poleas, correas y taladro. Ocasión, vendo, Philippi 36. 7 Febrero.

23.—Máquinas de escribir y coser.

COMPRO MAQUINAS COSER también empeñadas. Voy domicilio. Lira 933. Teléfono 51370. 8 Feb.

OCASION, SINGER BOBINA, vendo. Lira 933. Feb. 4

24.—Muebles, menajes y artículos sanitarios.

LAVATORIOS PATENTE NAcionales completos, desde 100 pesos, sanitarios. Mérida; Chacabuco 12. 24 Feb.

¡¡¡COCINAS ECONOMICAS!!! Buenas, bonitas y baratas. Antigua Fábrica "Mérida". Chacabuco 12. 24 Feb.

COLCHONES LANA cotíes, crin, encontrará en Colchonería Francesa, refacción a domicilio. San Diego 9. Teléfono 86259. 22 febrero.

FABRICA COCHES PARA guaguas, sillas plegables de paseo. Mensías de los Nidos 1157, frente Plaza Almagro. Febrero 5.

¡OCASION VENDO! AMOBLAdos dormitorios, comedor, muebles sueltos. Delicias 2456. 21 Feb

$ 420 DORMITORIO, OTRO $ 680, amoblado comedor $ 590, hall corfortable, máquina Singer, salita, marquesas, mesa, sillas, ropero vendo urgentísimo. Lira 933. Feb. 4

REGIO LIVING, HALL CON cojines. Santa Rosa 745. 14 febrero

REGIO DORMITORIO ENCHApado en Palo Rosa, muy fino, con marquesa. — Santa Rosa 745. 14 febrero.

COMEDOR LUJOSO ENCHApado, muy elegante. Santa Rosa 745. 14 febrero

LINDO DORMITORIO TERciado, con marquesas. Santa Rosa 745. 14 febrero

COCINAS ECONOMICAS CAMbios, arreglos, pídalas a Perich, fabricante. San Alfonso 642. 9 febrero.

MUEBLERIA HOLLYWOOD; Bandera 166. Muebles modernos, precios bajos. Facilidades, sin fiador. 10 febrero.

¡¡MUEBLES PARA COCINA!! Construcción sólida, hechuras perfectas. Precios económicos.— Fábrica Chacabuco 13. 7 Febr.

¡¡¡CALENTADORES GAS!!! Carbón leña, construcción sólida, garantida. "Fábrica Mérida". Chacabuco 12. 7 Febrero

COCINAS ECONOMICAS, VENdo, cambio, arreglo. Voy a domicilio. San Alfonso 22 Teléfono 92607. 8 Febrero

CONTRA DOLOR DE CABEza, Obleas Chinas Li-Wu-Pat. 5 febrero.

COCINAS ECONOMICAS A $ 45; lavaplatos $ 28; baños y calentadores, en el Rincón de las Cocinas. Chacabuco 21 M. 3 Febrero

¡¡¡MUEBLES NORMANDOS!!! ofrece su fabricante "Ignacio Brant", a precios sin competencia. Riquelme 6. 3 febrero.

¡¡BAÑOS!!! LA MEDIDA QUE necesite, tiene Mérida. Fabricante: Chacabuco 12. 27 Enero.

"MUEBLERIA MODERNA" Por balance liquida toda su existencia Comedores, dormitorios, Confortables 3 piezas con mesa centro $ 1.200 — Concedemos créditos San Antonio 61. 31 Enero

ALAMBRE
CAÑERIA
METAL DESPLEGADO
S. SACK
San PABLO 1179
MORANDE 817

— GUIA PROFESIONAL —

ABOGADOS

MULLER RIVERA Hnos
Morandé 291 — Oficina 21
Nulidades matrimonios, posesiones efectivas, asuntos familias. Atención gratuita, 3-4.
31 Ene

ALEJANDRO SERANI B.
Huérfanos 1294, Of. 43.
Teléfono 65788.
Fbr 18

MEDICOS

Dr. VEGA MACHER
exclusivamente pulmón, tisiología
Rayos X
Avda. Vicuña Mackenna 371
Solicite hora
Fono N.o 65090
7 Febrero.

DOCTORA BEHM
Ahumada 47
30 Enero.

DOCTOR DIMINSTEIN
Exclusividad enfermedades señoras. Partos. Rayos X
Diatermia
Ahumada 47
31 Ene

ZAPFE
Ojos, oídos, nariz, garganta 6-8. Londres 3. Fono 84830
16 Febrero

BEDOYA HUNSDOEFER
Enfermedades sangre, gonorrea,
Venéreas, Rayos para piel.
Moneda 1683.
11 febrero.

ERNANI PARODI
Piel, Sífilis, venéreas.
Arturo Prat 177.
6 febrero.

GASTON RAMIREZ
Piel — Sífilis — Venéreas.
Monjitas 779.
6 febrero.

DOCTOR CASTAÑON
Exclusivamente pulmón
Consultas 6-7
Agustinas 1269 edificio LA NACION 4.o piso
Teléfono: 82222-45457

WAUGH ROJAS
Cirugía
Impotencia sexual
Várices, hemorroides
Moneda 1541.— Fono 82149
6 Febr

PROFESIONAL ESPECIALISta masaje, médico, estético. Miguel Claro 809, 8 a 3 P. M.
Ene. 23

JIRON
NIÑOS 2-4
Trasladóse Vicuña Mackenna 514. Teléfono 40474.
15 Feb.

Dra LUISA PACHECO DE AVILES
Médico - Cirujano
Señoras y Niños. Tratamiento
Esterilidad femenina
Consultas de 2 a 4
Nataniel 475 — Fono 86762
N|O

INSTITUTO ENFERMEDADES DEL CORAZON
DR. GROSS
Titulado Europa-Chile
Exclusivamente para enfermos del corazón
Central 84 — Teléfono 84242
7 Febrero

RAIMUNDO RATINOFF
Broncopulmonares - Rayos X
Asma - Corazón
Manuel Rodríguez 764.
Teléfono 84639
31 Ene

PROFESOR STUTZIN
Ex Director Hospita Berlín. Riñón vejiga, urinarias, perturbaciones psicofísicas, glandulares impotencia (Sexología) Fono 61473. San Martín 40.
13 Febr

Dr. PABLO RAFFO SIVORI
Medicina interna.
Sotomayor 31.
Teléfono 93335.
Feb. 24-41

Dr. GORGEWSKY
Rayos X
Estómago-Hígado
Broncopulmonares-Diabetes
2-5
Almirante Barroso 57
15 Feb.

DOCTOR LOIS.
Catedral 1467.
Urinarias: de 2 - 4.
Fono: 64364.
6 febrero

FAIVOVICH
Corazón pulmón, estómago. Rayos X
Nataniel 426.— Teléfono 63975
5 Febrero

OCULISTA

GUSTAVO LOPEZ PATIÑO
6 - 8
Moneda 973. piso octavo
Oficina 837 — Fono 89845
31 ene

OPTICOS

CONSULTORIO OPTICO
Anteojos por recetas oculistas.
Bandera 290.
26 enero

DENTISTAS

WENCESLAO MUÑOZ
Dentaduras artificiales
Teléfono 63628
San Diego 374
Feb. 24-41

Dr. HECTOR PACHECO P.
Extracciones difíciles, puentes, placas modernas
De 3 a 7, edificio LA NACION
Agustinas 1269 — Teléfonos: 82222 - 47506
N O

Dr. ARMANDO RODRIGUEZ
Cirujano-Dentista
Andrés Bello 976
Placas completas, sin paladar
Succión neumática
3 Feb.

MECANICOS DENTALES

DENTADURAS
Placas, composturas, dos horas. Precios módicos, Barahona. San Francisco 120.
6 febrero.

DENTADURAS, PLACAS, COMposturas, dos horas. Puede esperarlas. Nueva York 17.
27 Enero.

MATRONAS

H. IZQUIERDO.
Partos. Atención esmerada. Honorarios antiguos. Santa Lucía 152. Teléfono 62786.
14 febrero

SEÑORA PHERINY
Atiende enfermas provincias. Cochrane 95.
22 enero

SEÑORA PHERINY
Atiende enferma provincias. Cochrane 95.
22 Feb.

ELCIRA GODOY DE CONtreras. Portugal 185, Fono 667323
Febrero 4.

BLANCA PINEDA.
Recibe pensionistas. Consultas gratis.
San Diego 267.
26 enero.

AMELIA MATUS
Avenida España 441
Teléfono 94104
7 febrero.

BLANCA FISCHER
Avenida España 60
Teléfono 92788
7 Febrero.

MERCEDES DARRIGRANDI
Estudios extranjero.
Tratamientos indoloros.
Ultimos adelantos.
Métodos rejuvenecer.
Monjitas 335. — Teléfono 66844.
14 febrero.

SEÑORA MORAL
Embarazos toda época, suturas, tratamientos casos urgentes.
Atención médica
General Mackenna 1038, entre Puente y Bandera, departamento 1 Teléfono 63688.
5 Feb.

VETERINARIOS

CLINICA VETERINARIA
Americana
Hospital perros gatos
Consulta permanente
Providencia 265 — Fono 15224
31 Ene

Magerit derrotó a Cap Ducal en el "Alvarez Condarco"

Dos cuerpos los separaron a la llegada, clasificándose tercero Wiesbaden a igual distancia

KENRICK (ILION) GANO SU PRIMERA CARRERA.— EN LOS COMPROMISOS RESTANTES SE IMPUSIERON: TENGA PRISA ($ 47.80), PARISIEN ($ 37.20), BOUGANVILIA ($ 37.50), ROLDAN, ROSELINA Y SIGNET EN EMPATE, CALLADITA Y PASADOR ($ 58.60)

...gular concurrencia tuvieron ...carreras de la tarde de ayer ...Valparaíso Sporting Club, ...desarrollo se vió favoreci- ...por una tarde de tempera- ...agradable.

...competencia céntrica del meet ...el clásico "Carlos Alvarez ...Condarco", sobre 1.400 metros, ...donde se impuso Magerit, ...especialmente, al estado ...en que se encontraba la ...y a la forma acertada en ...fué conducido por Mar-...

...Manco Capac y Lindaza no ...de la partida, cotizándo- ...favorito el corral Sotomayor, ...pocos boletos más que Ma- ...como podrá apreciarse por ...siguiente cómputo arrojado ...las pizarras de Viña del ...

Cap Ducal	5.880
Leonardo	983
Magerit	6.459
Wiesbaden	2.065
	15.387

...darse la largada, Wiesba- ...destacó inmediatamente su ...en el extremo delante- ...mientras Leonardo, apurado ...el lado exterior, se colocaba ...mente a sus flancos y cu- ...doscientos metros lo de- ...atrás; tercero a cuatro ...cuerpos quedó Magerit, ...último, a tres largos de ...cerraba el paso, Cap Du-...

...leader, haciéndole juego a ...compañero de techo lo hizo co ...un tren sostenido desde ...pero no logró des- ...de Wiesbaden que lo ...sin inmutarse. A cinco ...venía Magerit, cuando ...la corta recta de los ...metros y a no menos de ...de éste, Cap Ducal cerra- ...paso, dando la impresión ...acción no era segura, ...al estado de la pista, ...esa altura estaba pesa-...

...Leonardo desembocó al tiro ...a la cabeza del peque- ...grupo, pero Wiesbaden lo ...al primer maquineo de ...piloto, quedando al frente. ...entretanto, había re- ...a tres cuerpos la venta- ...lo separaba de los pun- ...y Cap Ducal seguía le- ...fondo.

...enfrentar las galerías, Ma- ...en rápido avance dejó atrás ...Wiesbaden y se cortó dos ...delante de él, y en esos ...Cap Ducal era lan- ...por cuarta línea, tratando ...descontar la enorme ventaja ...había tomado el nuevo ...

...metros finales carecieron ...emoción, pues Magerit en ...momento dejó dudas so- ...victoria, pues aunque Cap ...avanzó con la guapeza ...caracteriza, hubo de con- ...con el segundo puesto, ...cuerpos del ganador. ...Wiesbaden a dos cuer- ...último, Leonardo.

PRUEBAS ORDINARIAS

...comienzo al programa el ...Cali, condicional sobre ...metros, en donde el triun- ...correspondió a Kenrick, que ...haber ganado lejos de no ...venido totalmente enca- ...durante casi toda la rec-...

...primera intentona del ...el campo quedó libre, ...Scotch Wisky a la ..., seguido por Kenrick, ..., Laberinto, Guapo y ..., mientras en los pues- ...retaguardia quedaban ...y Run Along. ...el orden expuesto siguió su ...carrera hasta la cur-va final, en donde avanzaron por el lado exterior Guapo y Bandazo encajonando a Kenrick, que quedó por los palos, a las grupas del leader, que seguía siendo Scotch Wiskky, seguido muy de cerca por sus más próximos rivales.

Desde que entraron a la faja decisiva, Bandazo y Guapo se empeñaron en lucha por el puerto de honor, mientras Bolívar avanzaba por tercera línea, y Kenrick, encajonado, quedaba en espera de que se le presentara una pasada por los palos, lo que sólo vino a suceder a cien metros de la raya, en donde avanzó de firme y casi sobre la meta dominó a Guapo y Bandazo que empataron el segundo puesto a medio pescuezo de él. El cuarto lugar correspondió a Bolívar, 5.o Laberinto y último Pancho Francisco.

TENGA PRISA, EN LA SEGUNDA

Una laboriosa victoria obtuvo Tenga Prisa, en la segunda, handicap sobre 1.000 metros, derrotando a El Brujo y Vivaracha.

En buen momento funcionaron las cintas apareciendo Tenga Prisa breves instantes a la delantera, más, luego fué substituida por Trayectoria escalonándose a continuación Moneda, El Brujo, Tenga Prisa y Aparente, mientras al fondo quedaba Lentejón, que no se movió de esta colocación durante todo el recorrido.

Trayectoria llegó al derecho con la ventaja adquirida en las primeras distancias recibiendo inmediatamente el ataque de El Brujo con el que se empeñó en lucha desde frente a la popular, al mismo tiempo que Vivaracha era lanzada a la lucha por la tercera línea y Tenga Prisa se hacía presente por el centro de la pista.

Faltando cien metros para la raya Tenga Prisa emparejó a El Brujo que había dominado la situación y desprendiéndose de él al final lo batió por 1|2 cuarpo. Tercera Vivaracha a media cabeza y cuarta Santita, 5.o Rousseau, sexta Moneda y último Lentejón.

PARISIEN EN LA TERCERA

En forma concluyente se impuso Parisién en la tercera, premio "Barranquilla", sobre igual recorrido que la anterior.

Jocosa destacó sus colores a la vanguardia en cuanto se alzaron las cintas y se cortó 1 cuerpo sobre Ana de Austria a igual distancia de la cual se colocó tercero Loncolil, cuarto Parisién, quinto Pepe Vila y en los últimos puestos Grial y La Pichita.

En el orden expuesto giró el lote la curva en donde Loncolil se abrió algo, al mismo tiempo que Parisién buscaba por el centro, aprestándose para el ataque decisivo.

A la altura de la popular, Parisién exigido a fondo por su jinete, liquidó la carrera a su favor y sin inquietarse por el avance final de Terma, la derrotó en el mejor de los estilos por 2 1|2 cuerpos.

El tercer lugar lo conservó Ana de Austria a 3|4 de cuerpo delante de Jocosa, 5.o Pepe Vila; 6.o Señor Joaquín; 7.o Loncoli l y último Prosit.

BOUGANVILIA EN LA CUARTA

En seguro avance final triunfó Bouganvilia en la cuarta, primera serie de los compromisos de velocidad.

Después de una partida falsa, en que Malilme y Andaluz se pasaron por debajo de las huinchas, éstas se alzaron en buen momento, siendo Tintoretto el primero en destacar sus colores a la delantera y rápidamente se cortó dos cuerpos sobre India Brava mientras tercera a uno, quedaba Bouganvilia y a continuación Malime y Lindopial, mientras al fondo se abrigaba Andaluz.

El leader hizo correr fuerte desde las primeras distancias, pero no logró aumentar el claro que lo separaba de sus enemigos y tan pronto pisaron la recta, India Brava acudió en su busca, entablándose una reñida lucha entre ellos desde la altura de las galerías.

Aquí avanzó por fuera Bouganvilla que de dos saltos los dejó atrás para rematar el recorrido con un cuerpo de ventaja sobre Malilme, que en avance de última hora conquistó el placé.

El tercer lugar, a pescuezo, lo conservó India Brava, delante de Malabar; 5.o Tintoretto y último Andaluz, cuya forma de conducirlo no convenció a nadie.

ROLDAN EN LA QUINTA

De extremo a extremo se impuso el favorito Roldán en la mejor serie de los compromisos handicaps sobre una milla.

A la primera intentona del juez el campo quedó libre, arrancando los cuatro rivales en una línea y a tren muy lento, pues ninguno parecía tener intenciones de hacerse cargo del gasto del tren. Sólo a los cien metros corridos, Roldán pasó resueltamente a marcar rumbos y se cortó dos cuerpos sobre Le Magicien a igual distancia del cual quedó tercero Alabastro, cerrando el paso Sadowa.

En esta forma siguió su curso la carrera hasta la entrada del derecho, donde Le Magicien cargó inútilmente sobre el leader que lo anuló en todo momento, mientras por fuera Alabastro era lanzado a la lucha con frescas energías.

A 200 metros de la raya, Alabastro dejó atrás a Le Magicien, pero fué incapaz de quebrar la resistencia del importado que, exigido en todo momento, conservó un pescuezo de ventaja a su favor.

Terceró Le Magicien a cuatro cuerpos, y última Sadowa.

ROSELINA Y SIGNET EN EMPATE

Por un empate entre Roselina y Signet se resolvió la séptima carrera, segunda serie de los handicaps sobre una milla.

Cuando vino la largada, Conrado se retacó, quedando a unos cuatro cuerpos del lote que encabezaba Sforza vigilado por Signet, Marniere, Curralhue y Roselina, mientras al fondo quedaba Coco y Caña, sin tomar en cuenta, naturalmente, a Conrado.

Pero éste rápidamente fué apurado por su jinete y pasando en pocos metros a sus adversarios, tomó dos, tres, cuatro y más cuerpos a Sforza, Signet, Marniere, Curralhue y Roselina que venían muy agrupados, viéndo siempre al fondo a Coco y Caña.

En la curva de los mil metros, Conrado aumentó a ocho cuerpos la ventaja que les llevaba a sus enemigos, desembocando al tiro derecho con apreciable ventaja sobre ellos, pero ya frente a las populares comenzó a desfallecer en forma lamentable, siendo alcanzado por Signet, Roselina y Zita, que se empeñaron en lucha por el puesto de honor.

A 200 metros del disco, Roselina y Signet se desprendieron de Zita y empeñadas en bonito tete a tete siguieron al disco, que las sorprendió en perfecto empate. El tercer lugar, a cuerpo y medio, lo obtuvo Zita delante de Coco y Caña, cuya conducción dejó mucho que desear. Quinta Marniere, sexto Sforza y último Conrado, que se paró totalmente al final.

CALLADITA EN LA ULTIMA

Una ajustada victoria logró Calladita en la penúltima, hábilmente conducida por Marchant, derrotando a Imposible y Gran Señor.

La partida demoró algunos minutos debido a la nerviosidad de varios de los anotados, siendo Calladita la primera en lucir sus colores en el extremo delantero cuando las cintas se alzaron, pero luego Garrocha pasó a marcar rumbos y se cortó dos cuerpos sobre ella; tercero quedó Quabradero y a continuación Korner, Imposible y Gran Chuzo, mientras al fondo muy acomodada, actuaba Melena.

En el orden expuesto, siguió su curso la carrera hasta la entrada del derecho en donde Calladita acudió en busca de la puntera a la que dominó sin mayor esfuerzo, agrupándose los restantes, de donde surgieron Imposible, Gran Señor y Sabrosa.

Pero Marchant, atento a toda eventualidad, traía guardadas energías a su cabalgadura, y cuando el ataque de Imposible se hizo peligroso, le pidió a Calladita sus últimas reservas, logrando cruzar la meta con un pescuezo de ventaja sobre él.

Tercero a medio cuerpo, Gran Señor, delante de Sabrosa; 5.o Quebradero y última, Tentadora.

PASADOR EN LA DE CLAUSURA

Marchant se lució en la prueba de clausura, al adjudicárselo con Pasador, estrechamente sobre Farisea, Aurora y Carotte.

Aurora fué la primera en destacarse a la delantera con clara ventaja sobre Carotte, Obligada, Pasador y los restantes muy agrupados, que cerraban Puebla y Sarraut.

A los doscientos metros corridos, Carotte pasó al substituir a Aurora mientras los demás mantenían las colocaciones primitivas, orden en que llegaron a la recta final.

En los comienzos de ella, Aurora cargó de firme sobre Carotte con la que se empeñó en reñida lucha por el puesto de honor al propio tiempo que Farisea y Pasador arremetían por las líneas exteriores, quedando luego en una línea con los delanteros.

A cien metros del disco, no podía predecirse cual sería el vencedor, pero al final Marchant sacó fuerzas de flaqueza a Pasador que en la raya pudo lograr media cabeza a Farisea que por medio pescuezo aventajó a Aurora; cuarta, Carotte; 5.o Far Molto; 6.a Obligada y última, Puebla.

EL DIVIDENDO DEL AÑO

Ayer se registró en el Valparaíso Sporting Club un dividendo que pasará a la historia: el de Kanara, en la prueba inicial corrida en el Hipódromo Chile.

En la apuesta telefónica, la hija de Knocker contó con escasísimos boletos y al triunfar repartió la enorme suma de $ 1.619,30 por unidad de $ 5.

Bien puede calificarse este hecho como el dividendo del año.

B O X

LOS CAMPEONES SE DEFIENDEN

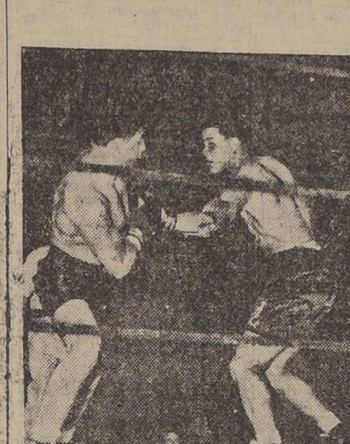

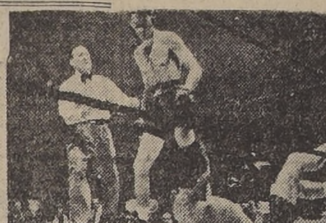

Dos campeones defendieron su título: Uno, Joe Louis, que aparece aquí castigando con facilidad a Al Mac Coy a quien venció por K.O.T. al sexto round.

A la derecha, arriba, aparecen Lew Jen Kins, el campeón del mundo de peso liviano que con un fuerte golpe de derecha derriba a Pete Lello, haciéndolo caer por tercera vez en la segunda vuelta quedando definitivamente fuera de combate en su último encuentro de Nueva York.

LOUIS DEFIENDE POR 13.a VEZ SU TITULO EL PROXIMO VIERNES

NUEVA YORK, 26.— (U. P.) —El próximo viernes, Joe Louis defenderá por décima tercera vez su título de campeón mundial de todos los pesos, contra Red Burman, y se podrá ver cia o si continúa tal como antes, a la edad de 27 años, si ha comenzado su decaden-

Burman no es un boxeador cualquiera, que se haya elegido para nueva víctima propiciatoria. El protegido de Jack Dempsey se encuentra en el apogeo de sus condiciones. Usa el estilo agachado y tiene un fuerte golpe de derecha al cuerpo.

Hizo más de cien peleas antes de cumplir los 17 años habiendo comenzado su carrera en el peso pluma. Ha sufrido un solo knock out en su carrera, a manos de John Henry Lewis, que en esa época era campeón mundial de peso medio pesado y que lo derribó nueve veces en el segundo round, antes de que el árbiliente y subirá al ring sin tro suspendiese la pelea

Burman es un boxeador va ningún temor a Louis. Tiene bastante peso, 87 kilos, contra los 90 de Louis.

Ha perdido sólo una pelea en los últimos tres años, ante Tomy Farr, a quien había derrotado antes.

LIMA, 26.— (U. P.) — La

COMERCIO ATLETICO B. C. VENCIO AL FAMAE

La competencia de box que sostuvieron el Comercio Atlético y Famae, en el ring del primero, tuvo los siguientes resultados:

Renato Guillo venció por puntos a Juan Cristián; Mario Cornejo venció por puntos a Juan Gamboa; Santiago Meza a Luis Caroca, por puntos; Oscar Pérez y Luis Fuentes, empataron; Carlos Ruíz superó por puntos a Enrique Mena; Jorge Camus se impuso en igual forma sobre Héctor Prieto, y finalmente, Eliseo Alvarez ganó por puntos a Fernando Zagal.

Los primeros pertenecientes al Comercio Atlético y los segundos al Famae.

Humberto Wilson debió abandonar ante Casares, cuando agotó sus energías por conquistar el triunfo

El valiente campeón de Chile es primera vez que pierde en esa forma

De todos los profesionales que se pueda decir algo respecto a su valor y honradez, ninguno con más propiedad que de Humberto Wilson se puede decir que es él que sintetiza el máximum de estas cualidades.

Wilson en no menos de unos cien combates no ha perdido nunca por retiro, salvo en su encuentro del viernes último, en que abandonó el match, cuando agotadas todas sus energías se vió impotente para contener el triunfo ante el ecuatoriano Casares.

El campeón de Chile subió a este encuentro en buen estado de preparación. Por lo menos él se sometió a los cuidados de rigor, pero se cree que haya influído en su presentación el hecho que tuviera que trabajar hasta el día antes de la pelea, lo que no le fué posible evitar por razones de carácter particular.

Wilson, tiene actualmente una góndola que trabaja él mismo y en consecuencia su obligación ahora es mayor que la que tenía antes. Como consecuencia de esto, su permanencia en este trabajo ha sido excesiva y sólo así se explica que se acalambrara completamente de las dos piernas y perdiera totalmente la rapidez de sus movimientos.

No de otra manera se explica que Wilson haya tenido una actuación así ante Casares. No queremos restarle méritos al buen púgil ecuatoriano, pero estamos seguros que al no mediar estos hechos el resultado habría sido muy diferente.

Como se puede apreciar, está muy distante de lo ocurrido la mala fé de alguien en este caso. Y no le cabe a Wilson más responsabilidad que la de no haber resistido más ante un rival que lo castigó con severidad y ante el cual agotó totalmente sus energías por alcanzar el triunfo.

ASOCIACION DE BOX FERROVIARIA

EL NUEVO DIRECTORIO

Señor Horacio Smith, presidente de la Asociación Ferroviaria

La Asociación Ferroviaria de Box en su última sesión eligió el directorio que regirá sus destinos por el año 1941. Resultó elegido presidente el entusiasta y querido dirigente deportista ferroviario don Horacio Smith, quien al aceptar este cargo prometió no omitir esfuerzo por seguir manteniendo el box ferroviario en el lugar que hoy ocupa para así ser un digno sucesor de don Antonio Carmona.

La nómina completa del directorio es la siguiente:

Presidente, Sr. Horacio Smith. Vice, señor Ernesto Arredondo.

Tesorero, señor Orlando Millán.

Pro, señor Jaime Gibson.

Secretario general, señor René Paredes.

Secretario de actas, señor Enrique Romo.

Directores, señores Angel Ramírez, Orlando Lobos y Humberto Palma.

Delegado ante la Federación de Box de Chile, don Antonio Carmona F.

CLUB DE VALPARAISO VIENE A PELEAR

Uno de los buenos clubes de Valparaíso, el Marcos Aurelio Arán B. C., viene el sábado próximo al ring del México B. C. a disputar la rueda final, por la Copa Otto Haak.

Existe entusiasmo entre los aficionados del barrio San Pablo por asistir a este espectáculo que, seguramente será del agrado de los numerosos asistentes que se aprestan para concurrir.

Diez combates entre los mejores elementos del México B. C. y del club porteño completarán el programa anunciado para el sábado próximo.

PROFESIONALES CITADOS

Para hoy, a las 20 horas, han sido citados por la Empresa de la Fuente, a la Federación de Box de Chile, los siguientes profesionales:

Luis Lorca, Pablo Garrido, Carlos Lillo, Juan Navarro, Ramón González, René Sánchez, Segundo Dinamarca y Pedro Gómez.

...lma Negra ganó en...

(DE LA PAGINA 5)

...Marisol y último, Ober

NOVENA CARRERA

...reunión matinal fué clau- ...con el premio Ahuí, han- ...análogo a los anteriores, ...Pómulo que ocupaba el ...lugar en las apuestas ...en muy buen estilo al ...Honorio.

...partida demoró algunos ...debido a las indocili- ...de varios participantes, ...que el juez encontró la ...precisa para poner ...a todos en una línea, ...Falls fué la primera en ...sus colores un poco, ade- ...moviéndose a continua- ...Honorio y Crap casi en ...con Pómulo. Ultima ...Lombieres.

Entre codos Honorio pasó a dirigir la carrera adelantándose dos cuerpos a Crap, el que seguía custodiado ahora por Niágara Falls y Pómulo. Antes de entrar a tierra derecha se vió apurar desde el centro del grupo a Fama y Angolina, como aprestándose para la lucha final.

Una vez en tierra derecha, Honorio recibió de inmediato el ataque de Pómulo que se había deslizado con mucha fortuna por los palos, para luego tomar por segunda línea. Frente a las galerías aún se defendía el líder de su enemigo, pero éste evidenciando superioridad doblegó su resistencia, aventajándolo en la meta por 3|4 de cuerpo. Tercera, Fama II, que en ningún momento se vió capaz; cuarta, Angolina; quinta, Crap; última, Chartreuse.

Noticias del Comisariato del Sporting Club

1.a carrera.— Reclamó Postulaoa, (A. Burgos), contra Bolívar, (G. Silva), y Colombiano, (O. Vergara), por molestias en la primera curva. Se desestimó.

2.a Carrera.— Reclamaron Litre, (G. Cabrera), contra Baceta, (A. Muñoz, contra Trayectoria, (H. Cariceo), y El Brujo, (R. Olguín).

No se dió lugar.

Se presentó O. Ulloa (Rousseau), a declarar que el caballo se negó a entrar en carrera.

Se presentó J. Morales a declarar que Aparente partió rezagado a lo que se debe su mala carrera.

3.a Carrera.— Reclamó Pepe Vila, (G. Cabrera), contra Tromba, (O. Vergara), por molestarlo. Se multó a O. Vergara en $ 100, por no conservar su línea.

Se presentó el jinete L. Araya a declarar que Loncolil se venía resbalando.

Se presentó G. Sarmiento (Señor Joaquín), que debido a que la gorra se le corrió tapándole la vista, se vió obligado a levantar el caballo.

Se presentó F. Santander a declarar que Grial se venía resbalando durante la carrera.

4.a Carrera.— Reclamó Malilme, (G. Cabrera), contra Bouganvilia, (R. Zamudio), por molestar en las distancias. Se multó a R. Zamudio en $ 100, por perder su línea en la tierra derecha.

Se multó a E. Asenjo en $ 100, por llegar atrasado.

5.a Carrera.— Alabastro, (O. Vergara, contra Roldán, (F. Irigoyen). No se dió lugar.

9.a Carrera.— Reclamaron Olimpioo, (G. Cabrera), contra Obligada, (O. Ulloa), Juventud, (J. Donoso), contra Olímpico, (G. Cabrera), Aurora, (R. Olguín) contra Pasador, (Marchant), Carotte, (R. Zamudio), contra Aurora, (R. Olguín), Sarraut, (H. Pizarro), contra Farsante, (F. Irigyen).

Se suspendió a R. Olguín por un día de carrera.

RESULTADOS GENERALES DE LAS CARRERAS DE AYER (Pista liviana)

Primera carrera. — Premio Cali.— Condicional — 1,400 metros. — $ 6,500 al 1.o.

	Gan.	Pl.
KENRICK, con 50 kilos, por Ilion y Mummis, del señor E. Bouquet, jinete J. F. Marchant	1629	1002
Guapo II 58, Castillo	796	493
Bandazo 47, R. Zamudio	544	390
Bolívar 50, J. Silva	642	307
...llanguero 57, A. Garrido	9	7
Funeraria 53, C. Gamboa	22	14
Sentry 56, L. A. Bravo	56	47
...gulda 52, L. Araya	281	124
Laberinto 54, G. Sarmiento	384	148
Portulaca 47, A. Burgos	116	129
...ocosillo 52, F. Santander	363	272
Pangaré 47, G. Acolde	656	408
Run Along 48, J. Becerra	84	61
Scotch Whisky 47, L. Galaz	301	247
Colombiana 47, O. Vergara	1671	1275
La Mirona 47, O. Maira	6	6
Milagrosa 47, A. Muñoz	32	45
Pancho Francisco 46, J. Manso	35	38
Richardson 46, H. Caicedo	78	76
	7705	5089

Ganada por 1|2 pescuezo; los 2.os. en empate. Tiempo: 1.27 1|5. Preparador del ganador: D. Sandoval. Corrieron todos.

DIVIDENDOS

Ganador de Kenrick	$ 20.10
Placé de Kenrick	9.—
Placé de Guapo II D	13.20
Placé de Bandazo	15.40

Segunda carrera. — Premio Medellín. —Handicap. — 1.000 metros — $ 6,500 al 1.o

	Gan.	Pl.
TENGA PRISA, con 49 kilos, por Oakland y Tardía, del corral Río Claro, jinete J. Donoso	1150	602
El Brujo 46, R. Olguín	351	346
Vivaracha 53, E. Castillo	5056	2513
Santita 46, Becerra	742	420
Aparente 58, J. Morales	566	253
Rousseau 53, O. Ulloa	2063	1132
Moneda 52, O. Vergara	2031	1368
Litre 51 G. Cabrera	1753	804
Trayectoria 48, H. Caicedo	390	182
Baceta 47, A. Muñoz	34	94
Lentejón 46, O. Maira	34	38
	14220	7752

Ganada por 1|2 cuerpo; el el tercero a 1|2 cabeza. Tiempo: 1.0 1|5. Preparador del ganador: C. Quezada. No corrieron: Milenkilla, Espoleta, Faveur y Kodakeana.

DIVIDENDOS

Ganador de Tenga Prisa	$ 52.50
Placé de Tenga Prisa	13.60
Placé de El Brujo	20.—
Placé de Vivaracha	7.10

Tercera carrera. — Premio Barranquilla. — Handicap. — 1,000 metros.— $ 6,500 al 1.o.

	Gan.	Pl.
1.o PARISIEN, con 54 kilos, por Iturbide y Flapper, de la señora María S. de Lyon, jinete O. Ulloa	2946	1288
	1256	518
2.o Terma 46, J. Becerra	2699	1558
3.o Ana de Austria 51, P. Flores	1596	839
4.o Jocosa 54, E. Castillo	791	494
Grial 61, F. Santander	6481	1769
Loncolil 58, L. Araya	4776	2838
Motril 58, J. F. Marchant	713	369
Felino 54, F. Irigoyen	412	227
Señor Joaquín 54, G. Sarmiento	191	140
Prosit 53, J. Orellana	205	165
La Pichita 52, L. Galaz	760	417
Pepe Vila 50, G. Cabrera	891	403
Tromba 46, O. Vergara		
	23717	11025

Ganada por 2 cuerpos; el 2.o a 3|4 de cuerpo. Tiempo: 1.' No corrieron: Siete Cartas, Samaritana y Lija.

DIVIDENDOS

Ganador de Parisien	$ 34.20
Placé de Parisien	12.80
Placé de Terma	24.30
Placé de Ana de Austria	11.40

Cuarta carrera. — Premio Bogotá, —Handicap. — 1.000 metros. — $ 6,500 al 1.o.

	Gan.	Pl.
1.o BOUGANVIBLIA, con 54 kilos, por Statuto y Volturna, del señor G. Garmendia, jinete R. Zamudio	1628	[illegible]
2.o Malilme 54, G. Cabrera KY	2044	875
3.o India Brava 52, F. Irigoyen	2515	1344
4.o Malabar 53, O. Ulloa	3817	1171
Lindopial 54, F. Santander	2079	867
Tintoreto 54, J. F. Marchant	5386	1919
Andaluz 52, L. A. Bravo	1254	463
	18723	7291

Ganada por 1 cuerpo; el 3.o a pescuezo. Timepo: 59 1|5. Preparador del ganador: A. Fletcher. No corrieron: Aligator, Anfitrita y Cervellón.

DIVIDENDOS

Ganador de Bouganvilia	$ 48.80
Placé de Bouganvilia	22.80
Placé de Malilme	18.30

Quinta carrera. — Premio República de Colombia. — Handicap. — 1,6000 metros. — 9,000 al 1.o.

	Gan.	Pl.
1.o ROLDAN, con 51 kilos, por Mineral y Recompensa, del señor J. Rodríguez, jinete F. Irigoyen	6076	1509
2.o Alabastro 49, O. Vergara	2558	585
3.o Le Magicien 49, G. Cabrera	2194	462
4.o Sadowa 49, J. F. Marchant	2548	654
	13376	3210

Ganada por pescuezo; el 3.o a 4 cuerpos. Preparador del ganador: J. Rodríguez. No corrió: Azulino.

DIVIDENDOS

Ganador de Roldán	$ 9.30
Placé de Roldán	6.—
Placé de Alabastro	7.70
Dupla Roldan-Alabastro	23.40

Sexta carrera. — Premio Carlos Alvarez Condaco. — (Clásico). — Condicional. — 1,400 metros. — $ 20,000 al 1.o.

	Gan.	Pl.
1.o MAGERIT, con 59 kilos, por Sir Berkeley y Maestría, del corral Iris, jinete J. F. Marchant	7787	1743
2.o Cap Ducal 61, P. Flores	6300	1415
3.o Wiesbaden 58, J. Carrasco	2067	477
4.o Leonardo 55, F. Santander	813	207
	16967	3842

Ganada por un cuerpo; el 3.o a 2 cuerpos. Tiempo: 1.24 4|5. Preparador del ganador: J. Valenzuela. No corrieron: Manco Capac y Lindaza.

DIVIDENDOS

Ganador de Magerit	$ 9.20
Placé de Magerit	5.10
Placé de Cap. Ducal	5.20
Dupla Magerit-Cap. Ducal	17.50

Séptima carrera. — Premio Buenaventura. — Handicap. — 1,600 metros. — $ 8,000 al 1.o.

	Gan.	Pl.
1.o ROSELINA, con 52 kilos, por Barranquero y Roseray, del señor Mariano Ugarte, jinete G. Cabrera	4271	1761
2.o SIGNET, con 51 kilos, por Signum y Chanlal, del señor Rafael Duque R., jinete F. Marchant	4848	1618
3.o Zita II 54, E. Castillo	2535	1182
4.o Coco y Caña 54, M. Quezada	3643	1898
Curralhue 59, V. González	212	162
Sforza 58, P. Flores	2120	734
Marniere 56, P. Irigoyen	3485	1269
Humorada 55, J. Carrasco	2422	886
Conrado 53, J. Orellana	675	297
	24211	9807

Ganada en empate; el 3.o a 1 1|2 cuerpo. Tiempo: 1.39 3|5. Preparadores de ganadores: A. Echeverría y S. Miranda.

DIVIDENDOS

Ganador de Roselina	$ 11.60
Placé de Roselina	8.60
Ganador de Signet	10.90
Placé de Signet	8.90
Placé de Zitall	10.30

No corrieron: Silfo, Shangri La, Virginia y Chantelane.

Octava carrera. — 1,600 metros. — $ 7,000 al 1.o.

	Gan.	Pl.
1.o CALLADITA, por Almodóvar y Pachocha, del señor Daniel Sandoval, jinete F. Marchant	5803	[illegible]
2.o Imposible 46, R. Olguín	1702	571
3.o Gran Señor 50, P. Flores	3722	2107
4.o Sabrosa 50, J. Donoso	1235	500
Melena 57, M. Quezada	1014	464
Korner 53, V. González	456	160
Material 52, G. Cabrera	1621	705
Quebradero 52, R. Becerra	576	279
Atahualpa 51, R. Zamudio	2923	1273
Dúotil 51, G. Sarmiento	476	231
Garrocha 51, O. Vergara	2004	862
Gran Chuzo 46, J. Rodríguez	1450	772
Tentadora 46, C. Gamboa	64	61
	25046	11035

Ganada or pescuezo; el 9.o a 1|2 cuerpo. Tiempo: 1.39 1|5. Preparador del ganador: Daniel Sandoval: No corrieron: Birmania, Intrépido, Padisha, Shut Up y Montread.

DIVIDENDOS

Ganador de Calladita	$ 18.30
Placé de Calladita	7.20
Placé de Calladita	15.60
Placé de Gran Señor	7.50

Novena carrera. — 1,000 metros. — $ 7,500.

	Gan.	Pl.
1.o PASADOR, por Sandals y La Grulla, del Stud Sta. Isabel, jinete J. F. Mahchant	2047	498
2.o Farisea 55, J. Carrasco	4176	1733
3.a Aurora 50, R. Olguín	2097	738
4.o Carotte 47, R. Zamudio	7135	2002
Farsante 59, F. Irigoyen	2656	484
Far Molto 56, E. Castillo	956	309
Olímpico 56, G. Cabrera	869	333
Sarraut 54, H. Pizarro	322[illegible]	987
Balancín II 53, O. Vergara	649	240
Obligada 53, O. Ulloa	93[illegible]	[illegible]
Puebla 52, L. Galaz	[illegible]	82
Juventud 48, J. Donoso	[illegible]	[illegible]
	35841	10323

Ganada por 1|2 cabeza; el tercero a 1|2 pescuezo. Tiempo: 1." Preparador del ganador: A. Breque. No corrieron: Gulliver y Quilicura.

DIVIDENDOS

Ganador de Pasador	$ 74.30
Placé de Pasador	25.30
Placé de Farisea	11.—
Placé de Aurora	19.—

AVISOS ECONOMICOS CLASIFICADOS

ANTIGUA FABRICA "EL PORvenir" Sazié 2450. Teléfono N.o 93820. Muebles modernos, macizos, dormitorios, comedores, escritorios, halls, etc. Grandes facilidades $ 100 pie y 20 mensualidades. Especiales profesorado. 1.o Febrero

25.—Modas e interés para el hogar.

TRAJES DE BAÑO FANTASIA $ 32 a ...; pantalones de playa, fino jersey lana $ 75; blusas bordadas, paletoes, casacas, chalecas tirolesas, sweaters caballero, $ 25, descuentos comerciantes: Fábrica Francesa Avenida Matta 1049. Ene. 29

CONTRA DOLOR DE MUELAS Obleas Chinas Li-Wu-Pat. 5 febrero.

TELARES "MINERVA". — EN vista de la gran demanda de tejidos a mano en Telares "Minerva" y a objeto de intensificar la producción de esta lucrativa industria casera, que no requiere aprendizaje especial, hemos resuelto vender Telares, pagaderos en doce mensualidades. Visítenos o pida prospecto. Telares "Minerva". Merced 563, Santiago. 6 Fb.

PLISADOS, CALADOS, BORdados a máquina y vestiditos para bebés.— Delicias 2666. 1.o Febrero

JUEGOS LANA: PIJAMAS: playas, últimas novedades en tejidos finos. Ver Fábrica: Providencia 1194. 9 Febrero.

27.—Negocios e instalaciones, compra y venta.

DE OCASION VENDO UTILES de carnicería, con balanza Berkel Mapocho 3398. Ene. 28

SE ARRIENDA BONITO LOcal con y sin instalaciones, con buena casa con parrón. Barrio muy comercial, entrega el 1.o de febrero sin falta. Martínez de Rosas N.o 3703, frente a calle Francisco Lobos. Febrero 3

REFRIGERADOR MARCA "Frigidaire", vendo de ocasión, flamante.— Diez de Julio 316. 29 enero

30.—Préstamos, acciones y bonos.

LA OFICINA DE COMISIONES de Oscar F. Sanhueza, calle La Bolsa 73. Fono 66548, compra y vende acciones no cotizadas en La Bolsa a los precios del mercado. Consulte las cotizaciones, que aparecen los días martes o pida datos personalmente cuando lo desee. Operaciones exclusivamente por cuenta ajena. Comisión corriente. 27 En.

DINERO PARA HIPOTECAS: desde $ 10,000, ofrece constantemente Capitalistas encontrarán magníficas inversiones al mejor interés Oficina Propiedades: Jorge Cristi Salamanca. Morandé 291. 13 febrero.

CARLOS OSSANDON, BANDEra 168. Tramita préstamos hipotecarios, en las mejores condiciones. 31 Enero

31.—Productos medicinales.

"GASTRISAN", RECOMENDAdo para contrarrestar males estómago como acidez flatulencia, úlceras gástricas. Base: Anestesina, alcalinos. 31 Enero

PARA GONORREAS, URETRO San. Llegó Farmacia. Bases- Zinc. E. 17

GLOBULOS PERSICOS, INDIcados desinfección, vías urinarias, como aporte tratamiento, gonorreas. Base: Hexametilentetumina, Cubeba. 31 Ene

"CEREBROL", ESTIMULANTE, eficaz, reanima personas debilidades exceso trabajo físico, mental. Base: Fósforo. 31 Ene

32.—Propiedades compran.

COMPRO BUENA CASA CON 4 dormitorios, salón comedor y demás, dependencias. Dirigirse a Casilla 81 D.; A. B. G. Ene. 31

COMPRAMOS PROPIEDADES. Caja Propietarios. Santo Domingo 1249. 17 Fer. 1941

PARCELA DE UNA A DOS hectáreas con casas antiguas doce piezas locomoción puerta compra Antonio Varas 411 (Estación) 5 Feb

33.—Propiedades venden.

SE VENDEN O ARRIENDAN 4 sitios de 25 x 60 m., en San Antonio, Población Dolores, a $ 4.60 m2. Tratar: Olayo y López. Avenida Manuel Montt 2587. 29 En.

VENDEMOS PROPIEDADES.— Caja Propietarios. Santo Domingo 1249 17 Feb. 1941

VENDEMOS FUNDOS. CAJA Propietarios. Santo Domingo 1249 17 Feb. 1941

REPARAMOS PROPIEDADES Caja Propietarios. Santo Domingo 1249. 17 Feb 1941

35.—Radios e instrumentos de música.

¡¡¡LIQUIDAMOS!!! VICTROlas Ortofónicas Víctor. Ultimas novedades en discos Víctor para el 4.o Centenario. San Diego 844. Febrero 13

RADIOS ERLA AMERICANAS, modelos 1941, 100 pie, saldo grandes facilidades, importadas, garantidas. Alameda 845. Febrero 6.

REPUESTOS Y ACCESORIOS para radio, com... neral Electric. Morandé 281 16 Febrero

REPARACIONES DE RADIOS Trabajos garantidos donde Metcalfe y Wood Ltda., Avenida B. O'Higgins 2548, entre España y Molina. Teléfono 91889. Distribuidores autorizados R. C. A. Victor. 16 Feb.

RADIOS "RCA. VICTOR", DIferentes modelos. Adquiéralos con grandes facilidades de pago donde Francisco Figueras y Co. Santa Isabel 0301, entre Avenida Seminario y Condell Fono 44420. 8 Febrero.

¡¡¡NO COMPRE JUGUETES!!! Pruebe Radio "Philips" y Lafallette; desde $ 100 mensuales — Unicamente en Ahumada, esquina Delicias. 4 Febr

RADIOS, MODELO 1941, $ 80 pie, $ 65 mensuales, importadas, garantidas. San Diego 233 5 febrero

FERIA DE RADIO LE OFREce Radios de todas las marcas de onda corta y larga, desde $ 1.650 adelante. Comprando personalmente se ganará el 8 por ciento y 10 por ciento de rebaja.— No olvide: Feria de Radio, Merced 575. 3 Febrero

CONTRA RESFRIOS: OBLEAS Chinas Li-Wu-Pat. 5 febrero

DURANTE EL PRESENTE MES puede adquirir una radio Philco, con excepcionales facilidades de pago. Visítenos Curphey y Jofré Ltda. Ahumada 200. 2 Febrero.

RADIOS Y BICICLETAS Grandes facilidades de pago Delicias 2786. Portal Edwards Teléfono 92082. 30 Enero.

37.—Notificaciones y citaciones

HABIENDOSE EXTRAVIADO la libreta de ahorros número 222, de la Caja de Crédito Popular, Sucursal Cuatro, de Benilda Vergara, queda sin valor por haberse dado aviso correspondiente. 2

HABIENDOSE EXTRAVIADO la libreta número 5211, de la Caja Nacional de Ahorros, Sucursal Matucana, de Benilda Vergara, queda sin valor por haberse dado el aviso correspondiente. 2

ASOCIACION DEL CANAL NEgrete. Se pone en conocimiento de los señores accionistas que por escritura otorgada ante el Notario don Luis Azócar Alvarez, el 24 de Enero de 1941, la Asociación contrató un préstamo a largo plazo con la Caja de Crédito Hipotecario en letras del 6% de interés con 3 ½% de amortización y por la cantidad de $ 600.000, con garantía de su patrimonio social formado de acuerdo con el artículo Décimo Sexto de sus Estatutos, y con garantía prendaria de $ 600.000 en bonos del 6% de interés con 3 ½ por ciento de amortización, que la Asociación deudora emitirá en conformidad a lo dispuesto en el artículo 14 de la ley N.o 2139, sobre Asociaciones de Canalistas. Se hace la presente publicación en cumplimiento de lo dispuesto en el artículo antes citado de la referida ley. Santiago, 25 de Enero de 1941. El Secretario. Enero 30.

38.—Sastrerías e indumentaria.

REINALDO ROJAS B., SASTRE cortador, primer orden, diplomado en Buenos Aires. Hechuras 200; viraduras zurcidos invisibles. Trajes sastre, señoras. Santo Domingo 1124. No confundir. Teléfono 64426. 27 En.

VISTA ELEGANTE DONDE Juan Reyes Bascuñán 17 30 En

SERA UD. BIEN ADMIRADO vistiendo en Sastrería "Mellado". Hechuras finas. Precios módicos. Franklin 953, teléfono 52522. Febrero 23.

$ 350 TRAJE FORRADO EN seda. Guendelman, sastre. San Diego 850, lado Teatro Caupolicán. Feb

CASIMIRES INGLESES FINIsimos. Garantizada su procedencia inglesa, con Notario, $ 150 metro. Silva y Cía. Matías Cousiño 150. Piso 3.o 323, frente ascensor) 11 Feb

SASTRERIA REX HECHURAS FINAS 767 BANDERA 767 FONO 80064 27 Enero

SASTRERIA DRINBERG. San Antonio 479. Entrega ternos, sobre medida, recibo hechuras finas; concedemos créditos. 5 Feb.

VISTA EN SASTRERIA "ARgentina", San Pablo 1279. Fono 69093. Grandes facilidades. Casimires última novedad. 5 febrero

SASTRERIA SALAZAR: CAballeros, niños. Extenso surtido, corte elegante, precios incompetibles. ¡Visítela! Avenida Bernardo O'Higgins 2783, (Alameda). ¡¡Precios excepcionales durante este mes!! 27 En.

SASTRERIA "MODERNA" MIguel Teplisky: Copiapó 1057. Teléfono 51018. Ofrece ternos, sobre medida, entregados con cien pesos y 15 semanales. 30 En

SASTRERIA "LA ELEGANCIA", ternos sobre medida, entrega inmediata. Facilidades pago San Pablo 2585. 31 Ene

SASTRERIA "EL CREDITO Nuevo", entrega ternos con grandes facilidades de pago San Pablo 275 31 Ene

CASIMIRES NACIONALES, desde $ 25 metro; importado $ 55. Depósito directo de fábricas 'Casa Salazar' Avenida Bernardo O'Higgins 2783. (Alameda) ¡Precios excepcionales durante este mes! 27 En

39.—Talleres y composturas.

PARA GRABADOS Y ESTAMpados en metales, únicamente: "Casa Leiva" San Diego 165. Feb. 19

MAESTRO MARCOS. ESPEcialidad calzado ortopédico. Esmeralda 834 Fono 68666 10 Febrero

De nuestros Balnearios
Hoteles y Residenciales

RESIDENCIAL GANDULFO Viña del Mar, 4 Norte 998 Fono 80238 Buenas habitaciones, hermoso parque, garage 31 Ene

¡VIÑA! RESIDENCIAL A TRES cuadras Casino; playas; desde $ 35 diarios. Regias piezas espléndida comida. Viana 151, teléfono 81354 (antes en Alvarez 1154) 27 En.

PALACE HOTEL COPPOLA Blanco 1171 — Teléfono 7656 VALPARAISO Amplios departamentos para familias Baños de Agua de Mar. Cocina 1er orden Atención esmerada 28 febrero.

VIÑA DEL MAR RESIDENCIAL Almarza Habitaciones vista al mar un paso del Casino Schroeders 11 Esq Marina Fono 80272. 28 feb

ARRIENDO CASA AMOBLADA en Quinteros. Tratar Viel 1862. Enero 27.

HOTEL FRANCE DE VIÑA del Mar, frente estación, calle Alvarez, es el que le conviene, ambiente familiar. 31 Ene

CARTAGENA.— RESIDENCIAL honorable, excelente comida. 21 de May 231 2 Feb.

EN VALPARAISO. COMA EN LA Tortuga. 10 Feb.

ANTES DE SALIR AL CAMPO o playa conviene visitar Fábrica "Mérida", Chacabuco 12. — Baños. Calentadores, Lavaplatos, Cocinas. 22 febrero.

VERANEEN EN EL HOTEL Ambassy, de Cartagena. Suspiro 388. Precios módicos. Datos: Hotel Ambassy. Estado 265. Santiago. 9 Feb

40.—Judiciales.

DECRETO SEGUNDO JUZGAdo de Menor Cuantía para 26 de Febrero próximo, a las diez horas, cítase parientes, curador y Defensor Menores para deliberar sobre habilitación de edad solicitada por el menor Osvaldo Torres Flores.—Secretario. 30 En

5.o JUZGADO CIVIL CONCEdió posesión efectiva herencia intestada Moisés Morales Navarrete a su cónyuge Rosa Azua Gálvez. Tramítase arts. 40 y siguientes ley N.o 5427.

INVENTARIO SOLEMNE POR resolución Primer Juzgado Civil Mayor Cuantía, el 28 del presente, a las diez horas, practicaré en mi oficina, secretaría del Primer Juzgado Civil de Mayor Cuantía. Bandera 342, el inventario solemne de los bienes pertenecientes a la sociedad conyugal que existió entre doña Basilia Villelabeitia con don Tomás Cea, a cuyo efecto se habilitó feriado de vacaciones. Arturo Puelma, Secretario. 28 Ene.

POSESION EFECTIVA. CUARto Juzgado Civil auto 30 Diciembre 1940 concedió María Mercedes Lavín v. de Ríos posesión efectiva bienes Augusto Ríos Lavín.—El Secretario.

PRIMER JUZGADO CIVIL. — 24 presente, 10 horas, practicaré inventario solemne bienes Isabel Macías.— El Secretario.

la FISCALIA MILITAR.— Por este aviso cito, llamo y emplazo a Domingo Cabañas Vásquez, para que, dentro de quince días, contados desde la fecha, comparezca a este tribunal, Victoria Subercaseaux N.o 173, a responder a los cargos que en su contra resultan en la causa N.o 732-40, bajo apercibimiento de ser declarado rebelde. Santiago, 22 de Enero de 1941. Banderas, Fiscal. Celedón, Secretario. Enro 26.

II JUZGADO MILITAR PRIMER AVISO: cito, llamo y emplazo a Héctor González Vildósola, para que, dentro de quinto día, contados desde la fecha, comparezca a este Tribunal, Ministerio de Defensa Nacional, 6.o piso, a responder a los cargos que en su contra resultan en la causa N.o 849-40, bajo apercibimiento de ser declarado rebelde.—Santiago, 22 de enero de 1941. 26 En.

II JUZGADO MILITAR PRIMER AVISO: cito, llamo y emplazo a Raúl Cordero Correa, para que dentro de quinto día, contados desde la fecha, comparezca a este Tribunal, Ministerio de Defensa Nacional, 6.o piso, a responder a los cargos que en su contra resultan en la causa N.o 2956-39, bajo apercibimiento de ser declarado rebelde.—Santiago, 22 de enero de 1941. 26 En.

II JUZGADO MILITAR PRIMER AVISO: cito, llamo y emplazo a Carlos Carriel Osses para que, dentro de quinto día, contados desde la fecha, comparezca a este Tribunal, Ministerio de Defensa Nacional, 6.o piso, a responder a los cargos que en su contra resultan en la causa N.o 2010-39, bajo apercibimiento de ser declarado rebelde.—Santiago, 22 de enero de 1941. 26 En.

Residencial Condell
VALPARAISO
Bellavista 479
Fono 2697
Edificio Moderno y Central
Servicio de Ascensor y Calefacción
ATENCION ESMERADA

II JUZGADO MILITAR SEGUNDO AVISO: cito, llamo y emplazo a Luis Rivera Arzola, para que, dentro de quinto día, contados desde la fecha, comparezca a este Tribunal, Ministerio de Defensa Nacional, 6.o piso, a responder a los cargos que en su contra resultan en la causa N.o 1124-40, bajo apercibimiento de ser declarado rebelde.—Santiago, 22 de enero de 1941. 26 En.

II JUZGADO MILITAR SEGUNDO AVISO: cito, llamo y emplazo a Jorge Rodríguez Ruiz, para que, dentro de quinto día, contados desde la fecha, comparezca a este Tribunal, Ministerio de Defensa Nacional, 6.o piso, a responder a los cargos que en su contra resultan en la causa N.o 496-40, bajo apercibimiento de ser declarado rebelde.—Santiago, 22 de enero de 1941. 26 En.

II JUZGADO MILITAR SEGUNDO AVISO: cito, llamo y emplazo a Eugenio Hernández Galáz, para que, dentro de quinto día, contados desde la fecha, comparezca a este Tribunal, Ministerio de Defensa Nacional, 6.o piso, a responder a los cargos que en su contra resultan en la causa N.o 415-40, bajo apercibimiento de ser declarado rebelde.—Santiago, 22 de enero de 1941. 26 En.

II JUZGADO MILITAR SEGUNDO AVISO: cito, llamo y emplazo a Ana Marín Valenzuela, para que, dentro de quinto día, contados desde la fecha, to día, contados desde la fecha, comparezca a este Tribunal, Ministerio de Defensa Nacional, 6.o piso, a responder a los cargos que en su contra resultan en la causa N.o 1139-36, bajo apercibimiento de ser declarada rebelde. —Santiago, 20 de enero de 1941. 26 En.

EL SINDICATO PROFESIONAL de Matronas de Chile, el 17 del presente, reeligió su directorio en presencia de la Inspectora del Trabajo señora Clara Williams de Yunge, quedó compuesto: presidente Rosa González Madrid; secretaria Ana Salcedo Vergara, tesorera Teresa Pineda de Baillón, directoras Ana Ortiz de Vergara y Luz Araneda de Buslhof. 27 En.

REMATE.—MARTILLERO GERmán Fuenzalida, rematará 31 del presente, 10.30 horas, Libertad 460, muebles embargados ejecución seguida contra Elena de la Barrera, por don Miguel Yankín, ante Primer Juzgado de Menor Cuantía.—Secretario. 29 En.

NOTIFICACION.—TERCER JUZgado Civil Santiago. José Monti, comerciante, Diez de Julio 365, ha pedido se cite presencia judicial a José A. Silva Cisterna, comerciante, objeto confiese adeudarle $ 4.480, por rentas insolutas arriendo un box en el garage del primero, Diez de Julio 365, intereses y costas, bajo apercibimiento de derecho. El Tribunal ha decretado que José A. Silva Cisterna, comparezca para fines indicados el segundo día hábil después de esta notificación, a las 10 horas y a las 15 si fuere lunes. Proveyendo otrosí fs. 7, se ordenó José Silva Cisterna fije domicilio radio urbano esta ciudad dentro de tercero día, bajo apercibimiento legal. Y por resolución de fs. 12 vta., habilité feriado.—Secretario. Enero 29.

REMATE. SEGUNDO JUZGADO Menor Cuantía. 6 Febrero próximo, 10 horas, rematarase casa y sitio N.o 13, calle Moscow s/n. Población San Diego, embargada a Manuel Gatica. Mínimum $ 800, boleta 10%. Bases y antecedentes juicio "Argomedo-Gatica" Secretario.

POR AUTO, PRIMER JUZGAdo Civil, 20 de diciembre 1940, concediose posesión efectiva herencia intestada, José Tomás Jofré Correa, a sus herederos: Carlos Alfredo, María Teresa de Jesús, María Magdalena y Pedro José Jofré López, sin perjuicio derechos cónyugue sobreviviente. Tramítase conforme Ley 5427. Ene. 28

BOMBAS

CUERPO DE BOMBEROS DE Ñuñoa. Segunda Compañía, La Vida por la Humanidad. Por orden señor Capitán, cito a la Compañía a ejercicios para el martes 28 del presente, a las 22 horas. Uniforme de trabajo. Punto de reunión: el Cuartel.— El Ayudante.

PRIMERA COMPAÑIA DE Bomberos.— Deber y Constancia.— Cita a la Compañía a ejercicio para el martes 28, a las 22.15 horas, uniforme de trabajo. Punto de reunión: el Cuartel.— El Ayudante.

8.a CONPAÑIA DE BOMBEROS.— "La Unión es Fuerza". Cito a la compañía a ejercicios para los días miércoles 29 y viernes 31 del presente, a las ... horas, en el cuartel. Uniforme de trabajo.— El Ayudante.

CARTAS A LA NACION
SOBRE RECLAMOS DE OCUPANTES DE UNA POBLACION POPULAR

La Oficina de Divulgación de la Caja de la Habitación Popular, nos ha dirigido la siguiente nota:

"En el diario de su dirección de fecha 17 del corriente, bajo el título "Rigor excesivo para ocupantes de una Población Popular", se hacen cargos a la Caja de la Habitación por disponer un plazo de apenas tres días para el pago de los arriendos en las casas de sus poblaciones, con el consiguiente perjuicio para los modestos ocupantes.

Como en lo expuesto hay una falsa aseveración y como ello se presta para que se hagan juicios erróneos sobre la política seguida por la Caja, ruego a Ud. desmentir la información anterior, diciendo la verdad, cual es:

1.o— La Caja concede un plazo de diez días para hacer el pago, plazo que es más amplio que el usual en las propiedades particulares y que es de cinco días;

2.o— Si la Caja procede judicialmente contra algún habitante de sus poblaciones es porque se han agotado los buenos oficios y ya sólo cabe aplicar el reglamento; y

3.o— Puede Ud. señor Director estar seguro que la Caja de la Habitación Popular, procede con un amplio criterio social y si alguna vez usa el rigor de la Ley, es porque así lo ha querido el mismo afectado".

EMISORAS OTTO BECKER
ONDA LARGA Y CORTA DE 25 METROS
CB 89 — C-B 1170
TRANSMITE HOY LAS SIGUIENTES OFERTAS DEL DIARIO LA NACION

12.45 A 13 HORAS

REALIZAMOS EXISTENCIAS DE muebles. Libertad 1441.

QUEMADORES DE PETROLEO para hornos. San Antonio 52.

CASA MAGLIO CARMEN 467. Cocinas económicas, muebles de cocina, etc.

VISTA EN SASTRERIA ARGENtina. San Pablo 1279.

COLCHONES LANA, COTIES, crin. Colchonería Francesa. San Diego 9.

PERMANENTES $ 30 AL ACEITE. Peluquería Francesa. Compañía 2789.

SASTRERIA "MODERNA". COpiapó 1057. Ofrece ternos sobre medida. $ 15 semanales.

ENFERMOS MORALES. CONSULten mentalista quiromántica. Pinto 1668.

INSTITUTO CONTABILIDAD. Sto Domingo 1030. Aritmética, redacción, ortografía, etc.

SEMILLERIA VALENZUELA: ofrece semillas, hortalizas. Mercado Central.

22 A 22.15 HORAS

VIGA ALAMOS, PINO, FIERRO maderas, etc. Carlos Walker 70.

ALAMBRE DEL 14, PARA ENTA... dar pasto. Exposición 96.

RODRIGONES, ROBLE $ 1, "La Montaña". Vicuña Mackenna ...

CASIMIRES INGLESES, PROCEdencia inglesa. Matías Cousiño 150.

VISTA EN SASTRERIA MELLADO Franklin 953.

DEMOLICION DE 5 EXISTEN... Av. General Bustamante 7...

VENDO SALON DE PEINADOS 10 de Julio 718.

CALENTADORES GAS, CARBON, leña, etc. Fca. Mérida. Chacabuco 12.

MUEBLES PARA COCINA, FABRIca. Chacabuco 13.

MAESTRO MARCOS. CALZADO ortopédico. Esmeralda 834.

MEMORANDUM DE "LA NACION"

ENERO
27
LUNES

SANTOS DE HOY: Juan Crisóstomo Julián y Vitalino.
SANTOS DE MAÑANA: Pedro Nolasco, Flaviano, Leonidas, Tirso, Valerio y Santiago.

BOLETIN METEOROLOGICO

INFORMACIONES DE SANTIAGO
TEMPERATURA DEL AIRE (día 26).— Mínima 12.4º C. a las 06 horas.
Máxima 27.4º C. a las 16 hs.
HUMEDAD RELATIVA DEL AIRE (día 26).— Máxima 98% a las 06 horas.
Mínima 49% a las 16 horas.
SOL: Sale a las 06 horas 00 min. Se pone a las 19 hs. 51 minutos.
LUNA: Sale a las 06 hs. 11 min. Se pone a las 19 hs. 52 minutos.
FASE: Luna nueva hoy día.

BOLETIN DEL TIEMPO (Redactado a las 20 horas del domingo 26 de enero de 1941).
Continuó reinando buen tiempo en el Territorio con nublados locales. En la Zona Sur hubo nubosidad más o menos abundante en general y precipitaciones locales en el extremo más Austral. Los vientos fueron en gran parte del Sur y Suroeste y de regular intensidad.

PRONOSTICO (Válido hasta las 20 horas del lunes 27 de enero de 1941)
Seguirá el buen tiempo en casi todo el país.
ARICA a COQUIMBO.—Bueno. Nublados. Probables lloviznas en algunos puntos. Vientos del Sur.
ACONCAGUA a MAULE. — Bueno. Nublados locales en la mañana. Vientos del Suroeste.
CORDILLERA (Central). — Bueno.
ÑUBLE a CHILOE.— Nublados y neblinas matinales. Vientos fuertes del Sur y Suroeste en la Costa.
GUAFO a EVANGELISTAS. (Costa).— Bueno, nubloso con vientos del Sur en el Norte de la zona. Variable, chubascos y vientos del Noroeste y Oeste en el resto.
PERSPECTIVAS PARA LAS PROXIMAS 48 HORAS
Bueno en gran parte del Territorio.

DESPACHO DE CORRESPONDENCIA

El Sector Postal de Santiago despachará correspondencia por los siguientes vapores y Correos desde el 27 de enero al 2 de febrero como sigue:

POR FERROCARRIL
Para países sudamericanos del Atlántico, Europa, Asia, Africa y Oceanía, por vía Andes, el 28, 29 y 31.
Calera a Iquique, el 27.
Calera a Antofagasta, el 29 y 1.o de febrero.
Calera a Serena, el 27 y 30.

Turno de Boticas

En la semana comprendida entre el 25 de enero al 1.o de febrero, estarán de turno las siguientes boticas:

Valdivia, Orrego y Cía., Catedral 1990; Yungay, J. Catalá, San Pablo 3296; Baquedano, Labra y Cía., Mapocho 2099; Santa Rita, B. Arcaya, F. Reich 101; Universo, E. Melej, O'Higgins 3153; Blanqueado, Bittner & Cía., San Pablo 4941; Sanax, F. Salinas, Mapocho 4223; Imperio, Estado 251; Unión, Araya & Cía., Molina 502; La República, S. Martí, San Diego 1795; Viel, B. Besoaín, Av. Viel 1906; Franklin, C. Waisman, Franklin 789; Royal, Y. Macaya, Portugal 201; San Isidro, E. Silva, San Isidro 599; Belén, P. Rojo, Nataniel 698; Bustos, F. Bustos, O'Higgins 2196; Venegas, E. Venegas, Conferencia-Antofagasta; Santa Fé, P. Sariego, Carmen 1395; Acuña, P. Acuña, San Diego 1402; Burgos, G. Burgos, G. Avenida 6264; El Llano, C. Videla, Gran Avenida 3458; Padig, P. Vuskovic, Hamburgo 26; Bulnes, L. Espinosa, Borgoño 311; Prado, Suc. Vergara, Independencia 2598; Soza, R. Soza, Irarrázaval 3137; Macul, A. Lagos, Las Acacias 3097; Maipo, J. Thumala, Recoleta 2051; Purísima, L. Chamorro, Purísima 145; Arriagada, M. Arriagada, Infante 242; Lembach A. Lagos, Providencia 1996; Alemana, E. Stifel, Independencia 1898; Victoria, R. Calderón, Salas 262 Sánchez, E. Sánchez, S. Dumont 430; Juica, A. Juica, S. Isabel-Av. Condell; O'Higgins, Ruiz & Cía., F. Vivaceta 1299; Andes, P. Villalón, G. Avenida 9065.

POR VAPOR
Arica e intermedios, el 28 Copiapó. 30 Allipén.
Callao e intermedios, el 28 Copiapó.
Guayaquil e intermedios, el 28 Copiapó.
Panamá, C. América, Estados Unidos, México, Antillas y Guayanas, el 28 Copiapó.
China y Japón, por vía Panamá, el 28 Copiapó.

POR VIA AEREA
Santiago-Ovalle a Arica e intermedios (Nacional), el 28, 30 y 1.o de febrero.
Santiago-Ovalle a Antofagasta e inter. (Nacional), el 28, 30 y 1.o de febrero.
Perú, Ecuador, Venezuela, Colombia, C. América y E. Unidos (Panagra), el 31 y 2 de febrero.
Bolivia (Panagra), el 31, 2 y 3 de febrero.
Argentina, Uruguay y Paraguay (Panagra), el 1.o, 2 y 3.
Países del Atlántico, Africa y Europa y Magallanes: Vía Cóndor, el 29; Air-France, suspendido.
NOTAS.— La correspondencia aérea certificada se recibe hasta las 20 horas del día antes de las fechas indicadas y la ordinaria hasta las 24 horas.
El correo para países sudamericanos del Atlántico, Europa, etc., por vía Andes, se despachará los días martes, miércoles y viernes.
Correspondencia certificada se recibe hasta las 10 horas del martes, miércoles y viernes.
Correspondencia ordinaria se recibe hasta las 19 horas del martes, miércoles y viernes.

TELEGRAMAS SOBRANTES

En el Telégrafo del Estado hay los siguientes:

Quinteros, Anita Matta, Teatinos 29; S. Obscura, Manuel García, Santo Domingo 1217; Población Alberto Varela, Hotel Bidaut; Frutillar, Boloña, Prat 234; Viña, Florindo; Cauquenes, Pedro Arellano, Nataniel 1301; Papudo, Josefina, Santa Rosa 482; Chimbarongo, Elvira Díaz, Ahumada 506; Achao, Téllez, B. Arana 80; M. Elena, Hübner, P. Fernández 960; Rancagua, Almuna, V. Lastarria 25; Valdivia, Humeres, Miraflores 464; Valparaíso, Vianu, V. Subercaseaux 211; V. Alemana, González, Sta. Filomena 36; Paz, Lucuy, Escanilla 974; Colhayque, Marta, Compañía 1439; Viña, Correa, Av. Santa María, Clínica; Ancud, Correa, Nataniel 2636; Penco, Berta Manríquez, Bulnes; San Fernando, Juan Silva, Av. Portugal; Iquique, Laborde, Hospital Emergencia; Iquique, Olga, Compañía 1477; Temuco, Federico Swanston, Ahumada 236-506; Antofagasta, Aurora de Menanteu, Puente 632; Central Stgo., Teresa Gallardo, O'Higgins 1585; Suc. 12 B. Aires, Ricardo Pedezsert, Club Unión; Puerto Montt, Miguelina Olavarría; Valparaíso, Saymer, Olmos 659; La Unión, Olga, Manuel Montt 2493; Antofagasta, Elisa Scheider, Av. Tocornal 22, Ñuñoa; Trujillo, Chávez, M. Rodríguez 43; Purén, Alberto Kiels, Sotomayor 75; La Mina, Sara Milla, Bulnes 11; Copiapó, Instituto Rayos San, Carmen 18; Iquique, Zoila Rojas de R.; Cauquenes, Francisca Cisternas, Chile 3661; Valparaíso, María Herrera, Teresa 2670; Pucón, Torricerri, Carmen 1062; Osorno, Alfredo Trujillo, Bulnes 19; El Tabo, Miguel Venegas, Rosales 1672; Osorno, Luis Schilling, Hotel Cecil; Recinto, Miguel Brimer, C. Alemana; Requinoa, Raquel Cifuentes, Cochrane 105; Calama, Joel Valenzuela, Sto. Domingo 940; Valparaíso, Irene Gálvez, San Pablo 2948; Antofagasta, Hipódromo Chile; Coquimbo, Miguel Rodríguez, Irrarrázaval 2470; San José M., Carmen Gárate, Nogales 4175; Lima, Herminia Garretón; Est. San Rosendo, Alicia Ojeda, García Reyes 790; Constitución, Lino, Calle Porvenir 115; B. Aires, Ernesto Cámara, Hotel Carrera.

BIBLIOTECAS Y MUSEOS

BIBLIOTECA NACIONAL — Avenida O'Higgins entre Mac-Iver y Miraflores Funciona de 9 30 a 12 30 horas y de 14 30 a 20 30 horas.
SOCIEDAD DE FOMENTO FABRIL — Biblioteca industrial.— Moneda 159, diariamente de 9 30 a 12 y de 14.30 a 18.30 horas menos los sábados en la tarde y festivos.
SOCIEDAD NACIONAL DE MINERIA —Abierta al público de 9 a 12.30 y de 14 30 a 20 30 horas en Moneda 759.
MUSEO DE HISTORIA NATURAL — Quinta Normal de Agricultura abierto todos los días de 9.30 a 12 horas y de 14.30 a 18 horas.
NACIONAL DE BELLAS ARTES — Palacio de Bellas Artes, Parque Forestal, abierto todos los días de 9 30 a 12 horas y de 14 30 a 17 horas.
HISTORICO NACIONAL —Moneda 620, abierto todos los días a las 18 horas. Las Secciones de Historia Civil y Militar han sido trasladadas a Miraflores 50.

LLAMADOS DE URGENCIA

Asistencia Pública, San Francisco 80 teléfono 69191; Posta N.o 2 de la Asistencia Pública, Maule esquina de Chiloé, teléfono 85408; Posta N.o 3 de la Asistencia, Chacabuco esquina de Compañía, teléfono 83838: Asistencia Pública de Ñuñoa, Villagra esquina de Irarrázaval N.o 1017, teléfono 61542: Asistencia Pública de Providencia, Manuel Montt 808, teléfono 89953; Prefectura de Carabineros, Moneda esquina de Morandé, teléfono 60151: Bombas 61171.

DEFUNCIONES

Rosa Amelia Marchant, 78 años; Nila Lazon Soto, 1; Teresa Edelmira Venegas B., 4; Carmen Neira N., 31; Elena Maturana, 33; Alejandro Carrera, 27; Zaida Opazo V.; Joaquín Jiménez Díaz, 64; Margarita Lobos G., 92; Enrique Coffano C., 74; Karen Pincheira P., 1; Gervasio Garrido, 80; Carlos Cozzi C.; Manuel González M., 20; Beatriz Flores R., 40; Angela Cárdenas A.; José Madariaga V.; Sara Bustamante S., 21; Zoila Rosa González M., 40; Ramón Soto, 49; Manuel Hernández H.; Alicia Villarroel, 27; Ana Nolfa Pérez L.; Andrés Barboza U., 31; Victoria Cárdenas E., 34; César Ernesto Salinas, 5; Luis Alberto Santana V.; Julia Troncoso P.; Rosa Iturra V., 56; Ana Luisa Prat Bello, 76; Margarita R. Núñez V., 1; Mario Bennebae V., 70; Margarita Soto E., 50; Matea Cifuentes A., 80; Mariano López M., 49; Osvaldo Conelero C.; Margarita Luke, 23; Florencio Iglesias, 58; Mercedes Núñez, 21; Luis Antonio Cea Mora D.; Misael del Pino A.; Prudencio Gumucio L.; Ignacia Araya de M.; Jacob Guzmán B. y 19 menores de un año.

DE INTERES PARA UD.

ENTRE MILES, DESTACAMOS ESTAS SEIS OFERTAS DE NUESTROS AVISOS ECONOMICOS CLASIFICADOS

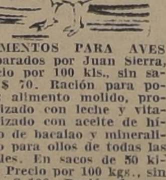

ALIMENTOS PARA AVES preparados por Juan Sierra, Precio por 100 kls., sin saco, $ 70. Ración para pollos: alimento molido, proteinizado con leche y vitaminizado con aceite de hígado de bacalao y mineralizado para ellos de todas las edades. En sacos de 50 kilos. Precio por 100 kgs., sin saco, $ 100. Ración de granos: En sacos de 80 kilos. Precio por 100 kgs., sin saco. Teléfono 54. La Cisterna. $ 85. Reparto a domicilio.

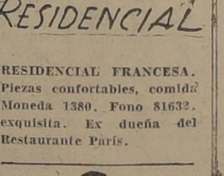

RESIDENCIAL FRANCESA. Piezas confortables, comida exquisita. Moneda 1380. Fono 81632. Ex dueña del Restaurante París.

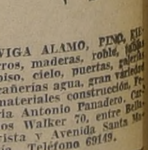

VIGA ALAMO, PINO, FIErros, maderas, roble, piso, cielo, puertas, galerías, cañerías agua, gran variedad materiales construcción. Ferria Antonio Panadero, Carlos Walker 70, entre Bellavista y Avenida Santa María. Teléfono 69149.

VIDRIERIA "LAS DELIcias": ofrece a usted vidrios, marcos y espejos a precios muy rebajados. Colocación de vidrios a domicilio. Castro 8. fono 69328.

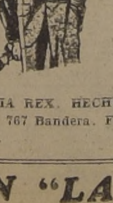

SASTRERIA REX. HECHUras finas. 767 Bandera. Fono 80064.

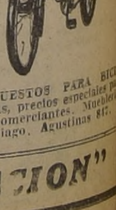

REPUESTOS PARA BICIcletas, precios especiales para comerciantes. Mueblería Santiago. Agustinas 817.

AVISE UD. EN "LA NACION"

AÑO XXV N.o 8,454

LA NACION

(EMPRESA PERIODISTICA "LA NACION", S. A.)

SEGUNDA SECCION

PRECIO EN TODO EL PAIS: 80 CENTAVOS

SANTIAGO DE CHILE, LUNES 27 DE ENERO DE 1941

AGUSTINAS 1269 - CASILLA 81 - D.

Ofensiva general nipona en China

SHANGHAY, 26.—(A. P.)—La agencia de noticias japonesa Domei, informó que los japoneses han lanzado una ofensiva general desde la provincia de Singygan, a fin de aplastar la acción de 100 mil chinos ubicados entre el río Han y el ferrocarril que va de Peiping a Harkow. Los japoneses ya habrían abierto brecha en las líneas de Chiang Kay Shek.

Misión para ubicar avión perdido en cordillera chilena

Se trata de un avión Douglas de la Panagra, extraviado en 1938, cerca de Santa Cruz, al norte de Chile

MENDOZA, 26.—(U. P.)—Desde esta ciudad partirán hoy en avión a Santiago de Chile, por vía aérea, los componentes de la misión especial que lleva por objeto el rescate de los restos de las víctimas y de las bolsas con correspondencia que llevaba el avión Douglas, de la Panagra, que en junio de 1938, en plena cordillera, en el paraje denominado Santa Cruz. La partida de la comitiva ha causado gran expectativa.

Acompañarán la expedición el ingeniero Juan Carlos Alurralde, director de la Panagra, y don Benjamín Ruiz, delegado de la Dirección General de Aeronáutica Civil. Integrarán el grupo varios baqueanos y otro personal necesario.

Viajará la comisión hasta San Rafael, donde con otros miembros de la Panagra proseguirán viaje hasta el fundo Cuncumén, en el Norte. Allí se organizará la expedición, que partirá a lomo de mula hasta Santa Cruz, para procurar localizar debidamente los restos del avión perdido.

Las fuerzas del Ejército británico continúan su ofensiva en Eritrea

Murió el Ministro de RR. EE. húngaro

El deceso del Conde Stephen Csaky ocurrió a las 2.20 horas de hoy

BUDAPEST lunes 27 (U. P.) — Murió el Ministro de Relaciones Exteriores, Conde Stephen Csaky, a las 2.20 A. M.

Csaky cayó en estado comatoso en las últimas horas del domingo. Comenzó a agonizar debido a la uremia anoche, cuando los especialistas que le atendían, el doctor Alvin Schmidt, y el profesor Tibor Verebely, decidieron no aplicar más inyecciones porque era inútil.

Junto al lecho de Csaky estaba su esposa, su padre, su hermana Dora; Teleki y Homan. También estaban sus parientes políticos Conde y Condesa Chorinsky.

Poco antes de la medianoche del domingo el Ministro alemán Von Erdannsdorff, entregó un mensaje de Hitler y von Ribbentrop con los sinceros deseos para la mejoría de Csaky. El Papa envió su bendición mediante el Nuncio Pontificio Angelo Rotta.

Csaky fué la principal figura en las negociaciones mediante las cuales Hungría obtuvo la mitad de la Transilvania que estaba en poder de Rumania. Después firmó el pacto de adhesión de Hungría a la alianza tripartita.

Durante 1940 hizo varios viajes a Italia y Alemania.

Csaky siempre abogó por la cooperación con el Eje y en una ocasión, dijo: "La mejor protección para la paz balcánica es la comunidad de intereses entre Alemania, Italia y Hungría".

Hace un año Csaky conferenció con el Conde Ciano y se dice que recibió la promesa del apoyo italiano en caso de que la URSS atacara a Hungría".

BISCIA FUE OCUPADA POR LOS INGLESES Y SU CONQUISTA INDICA LA POSIBILIDAD DE UN AVANCE SOBRE MASAWA, EL UNICO PUERTO DE IMPORTANCIA EN ESTA COLONIA ITALIANA

LA OCUPACION DE DERNA

EL CAIRO, 26 (U. P.)—La ocupación de Biscia en la Eritrea, anunciada hoy por el Cuartel General británico, indica la posibilidad de un avance hacia Massawa, que es el único puerto de algún valor en esa colonia italiana. Biscia es la estación de término del ferrocarril a Massawa y se halla a unos 65 kilómetros de Agordat, que es una importante estación de empalme. Se cree probable que el avance británico continúe por el ferrocarril a Massawa, aislando así la parte norte de Eritrea.

Por otra parte, la referencia hecha por los comunicados a la vigorosa penetración en la Somalia italiana demuestra que se está realizando ahora un ataque general contra todo el Imperio italiano.

Con la caída de Biscia, las tropas británicas están a unos 80 kilómetros en el interior de la Eritrea y a unos 204 kilómetros de la base de Massawa.

LA OCUPACION DE DERNA

Entretanto, los expertos militares opinan que la demora en ocupar a Derna puede explicarse por varias acciones de retaguardia empleadas por los italianos que combaten mientras se retiran, lo que ha sido confirmado por los comunicados que hablan de luchas dispersas que continúan en la zona de Derna. Los militares presumen que la ocupación de la ciudad será realizada rápidamente cuando hayan terminado las operaciones de limpieza.

Continuamente llegan más refuerzos británicos a la región de Derna, en que la resistencia se ha hecho repentinamente más firme. Cañones de todos los calibres han sido arrastrados a marchas forzadas, como asimismo fuerzas de infantería y vehículos de abastecimiento, siguiendo un procedimiento similar al de la marcha de Bardia a Tobruk. La ruta seguida ha sido los senderos del desierto o la continuación de la carretera que va hasta Benghazi.

Los encuentros de las unidades blindadas británicas con el enemigo sólo han sido escara-

(PASA A LA PAGINA 12)

LA PRENSA DE EE. UU. ATACA LA PROPOSICION DE INVITAR A CUBA A SER UN ESTADO DE LA UNION

Señalan que la indicación del senador Smathers es contraria al espíritu de buena vecindad norteamericano

WASHINGTON, 26.— (U. P.) —El diario "Washington Star" dice editorialmente, que la proposición del senador Smathers es opuesta a la política de buen vecino: "Para las generaciones vivientes de los Estados Unidos —dice el editorial— el plan de anexación de Cuba, propuesto por Smathers puede parecer nuevo, pero tal sugestión es en realidad muy an igua. Se la renueva, de tiempo en tiempo, desde los primeros años del siguo XIX. En más de una ocasión ha sido causa de controversia internacional así como de dificultades políticas internas. Sin embargo, los estudiosos de ambos lados, han esperado siempre que la isla pueda ser independiente y, a juzgar del comentario hecho ayer por el Secretario de Estado, Hull, la administración actual está en completo desacuerdo con la proposición de Smathers.

"No debemos olvidar el hecho de que tales ideas, de parte del poder legislativo, pueden causar gran daño a la política de buen vecino, y reaccionar en favor de la propaganda totalitaria en latino América".

QUE SMATHERS RETIRE LA INDICACION

NUEVA YORK, 26.— (U. P.) —Mr. Clifford Mc Avoy, Presidente del Consejo de Democracia Panamericana, ha escrito una carta al senador Smathers, pidiéndole que retire la resolución que presentó al Congreso sugiriendo la anexión de Cuba como 49.o Estado de la Unión. En la carta le sugiere también que presente excusas públicas al pueblo cubano.

"Declaramos" dice Mr. Mc Avoy, "que tal resolución está en conflicto directo con los principios democráticos y la soberanía de las naciones más pequeñas, y es una afrenta a una nación vecina y amiga".

SE CONSIDERA INMINENTE QUE EL REICH ENVIE FUERZAS A GRECIA

Círculos diplomáticos ingleses creen que trataría de "evitar posible desembarco de tropas inglesas", después del triunfo en Africa

EL ATAQUE GRIEGO A VALONA

LONDRES, 26. — (U. P.). — Comentando los renovados rumores de que Alemania hace esfuerzos para mediar en el conflicto italo-griego, en los círculos diplomáticos se mantiene el punto de vista sostenido por la prensa desde hace algún tiempo, a saber, de que Alemania probablemente enviará tropas a través de los Balcanes para ayudar a Italia en Grecia, en vez de hacer sondeos de paz.

Rumores similares de los Balcanes que circularon hace algunas semanas, decían entonces que la paz favorecería a los italianos. Cabe notar que los rumores de ahora parecen seguir a los nuevos éxitos griegos, como la última amenaza contra Valona.

El redactor diplomático del "Sunday Times", dice: "Los alemanes dicen que ahora que los italianos están tan golpeados en la Libia, el ejército del general Wavell "constituye una amenaza para los Balcanes". Sugieren que puede ser necesario impedir "el desembarco de tropas británicas en Grecia". Al mismo tiempo, pretende no hacer nada mientras que la guerra entre Italia y Grecia "se mantega localizada", y la ayuda británica a Grecia se limite a la Marina y la fuerza aérea.

"Sin embargo, como la técnica alemana de "prevenir" las supuestas intervenciones aliadas es ya muy conocida, todas las insistencias alemanas de que no desean daño alguno a Grecia son tragadas con un grano de sal en los círculos diplomáticos de los países balcánicos"

HUNGRIA

ESTRICTO RACIONAMIENTO DE LA CARNE

BUDAPEST 26 — (U. P.). — El Ministerio de Abastecimientos decretó un racionamiento más estricto de la carne, prohibiendo la venta de carne de cordero y demás artículos alimenticios derivados de ese animal, los días viernes, tanto en los establecimientos comerciales como en los restaurantes. Los lunes martes y viernes, son días sin carne, pero hasta aquí, era permitida la venta de carne de cordero en los tres. El nuevo decreto autoriza la venta de carne de venado y de cerdo salvaje en los días viernes.

Francia frente al peligro de graves epidemias por la escasez de alimentos

La neumonía y la influeza se han extendido en forma alarmante debido a la insuficiencia del regimen alimenticio

PELIGRO DE DECADENCIA RACIAL

PARIS, 26.—(U. P.)—Ante el evidente peligro de tener que enfrentar una epidemia de neumonía e influenza, encargada por la insuficiente e incompleta ración de alimentos de que dispone la población, los expertos médicos agregados al Ministerio de Abastecimientos, libran actualmente una batalla sobrehumana para conseguir varios miles de toneladas de productos básicos para la alimentación, con la esperanza de poner una valla a las enfermedades que se han extendido considerablemente, en especial entre los niños.

DECLARACIONES DE UN MEDICO OFICIAL

Un experto médico del Ministerio citado, declaró en forma exclusiva a la United Press: "Los hombres de ciencia son acusados a menudo de exageración. Sin embargo, puede creerse si se afirma que la falta de algunas toneladas de mantequilla, de leche y de suministros adecuados de leche, amenazan con hacer lo que siglos de guerra no han podido lograr: la extinción de la raza francesa".

"Las cosas continúan como hasta ahora, corremos el peligro de ver a los franceses de las generaciones venideras, constituyan una raza de enanos, físicos y mentalmente tarados".

"La zona no ocupada tiene que alimentar a 15 millones de personas, para quienes es absolutamente indispensable una ración que contenga los elementos necesarios para su subsistencia. Hemos dividido a estas personas en las siguientes categorías:

Cerca de 900.000 niños, de 18 meses y 7 años de edad; 1.500.000 niños, de 7 a 14 años; 1.500.000 adolescentes, de ambos sexos, edades fluctuan entre los 14 y los 21 años; 4.o Alrededor de 1.000.000 mujeres, próximas a ser madres, cifra que corresponde al primer semestre de 1941 y que ha sido calculada, tomando en cuenta la pérdida de los recién nacimientos, debido a la guerra. En verdad que estas mujeres gozan del beneficio de un litro de leche sin desnatar por día, pero esta cantidad es totalmente insuficiente y nosotros encontrar un suplemento considerable a base de legumbres y frutas".

"También debemos cuidar de los enfermos que sufren de diabetes y tuberculosis. Estamos pidiendo por todas partes para ellos más carne, leche y huevos. En la zona ocupada hay además, 30.000 enfermos de diabetes. En este caso, el problema consiste en encontrar más carne y suficientes cantidades de insulina, de las cuales, desgraciadamente, nuestros stocks están casi va-

Por lo que respecta a los 900 mil niños hasta de 7 años de edad, es absolutamente imperativo que consigamos un cuarto de litro de leche extra diario y un complemento de chocolate y frutas, ya sean frescas o en forma de mermelada".

"Hemos conseguido confeccionar una lista que contiene nuestras necesidades alimenticias, lo que da una idea de la magnitud de nuestra tarea. Así, por ejemplo, hemos distribuido 16 gramos diarios de mermeladas, lo que equivale a tres kilógramos en el primer trimestre de este año. Hay 4.230.000 personas que necesitan ese alimento. En consecuencia, necesitamos encontrar 12.700 toneladas de mermeladas de frutas".

W. WILLKIE LLEGO A LONDRES

Fué recibido por representantes de las más altas personalidades del Gobierno británico. — Permanecerá en Inglaterra 15 días, según declaró a la prensa

ALMORZARA HOY CON CHURCHILL

LONDRES, 26, (U. P.)—El ex candidato republicano a la presidencia de Estados Unidos, Wendell Willkie, llegó hoy a bordo de un aeroplano, desde Lisboa, a un aeropuerto en la costa occidental de Inglaterra, desde el cual fué trasladado a la capital en un aeroplano de la Real Fuerza Aérea.

De Lisboa había partido a las 7 A. M., llegando a Inglaterra a las 3.30 P. M.

En el aeropuerto del oeste, fué recibido por representantes de Churchill, del Gabinete de Guerra y miembros de la Embajada norteamericana.

Al ser entrevistado por los periodistas, declaró que estaba ha[illegible] opinión norteamericana en apoyo del programa de Roosevelt, de ayudar a Gran Bretaña.

Dijo: "Estoy muy contento de haber venido a Inglaterra, por cuya causa siento la más viva simpatía". No reveló sus proyectos y sólo insistió: "Estoy aquí para ver y escuchar".

PERMANECERA 15 DIAS

Manifestó a los periodistas que esperaba permanecer en Inglaterra alrededor de una quincena, "pues deseo ver cuanto me sea posible de la industria y la producción británicas, conversar con funcionarios públicos y hablar con todas las personas que pueda".

Dijo que deseaba ver por sí mismo las condiciones en que está Gran Bretaña y agregó: "Vi unos pocos casos en que han ocurrido severos daños por ataques aéreos, en el viaje desde el aeropuerto".

A la pregunta de si discutiría sus impresiones con Mr. Roosevelt, replicó: "No sé. En todo caso, no tengo plan alguno determinado al respecto".

LA POSIBLE ACTIVIDAD DE HOY

Se espera que Willkie se reuna mañana con Eden, Duff Cooper, en la mañana, y probablemente almuerce con Mr. Churchill.

Esta noche comió en su departamento del Dorchester, que antes fué ocupado por Lord y Lady Halifax, con los miembros de la Embajada Scanlon, Johnson y Hitchcock y dos "amigos personales".

Willkie se ha negado a revelar sus planes durante su visita de dos semanas en Inglaterra, para "ver y escuchar".

A las 10.30 de la mañana concurrirá al Ministerio de Informaciones, cuando se espera que informará sus planes para obtener impresiones personales sobre la situación de Gran Bretaña. No se cree que revelará sus entrevistas con los funcionarios del Gobierno.

E. UNIDOS

PROLONGACION DE LA RUTA TRANSATLANTICA DE LA PAN AMERICAN AIRWAYS

WASHINGTON, 26. — (U. P.). La Comisión de Aeronáutica Civil autorizó a la Pan American Airways para prolongar su ruta transatlántica, de manera de incluir en ella puntos situados en la Guinea Portuguesa, Trinidad y Puerto Rico.

El Inspector de la Comisión recomendó, al mismo tiempo, que se permita a la Compañía extender sus líneas del Pacífico hasta la base inglesa de Singapore.

La nueva ruta transatlántica será usada en el invierno para los vuelos hacia el oeste entre Lisboa y Nueva York, vía Bolama, Guinea Portuguesa, Port os Spain en Trinidad y San Juan en Puerto Rico. El tiempo inclemente impide muchas veces los vuelos desde Horta, ciudad que según la Comisión, es de gran tráfico de pasajeros para el oeste.

En lo que respecta a la línea del Pacífico, se propone que se lleven a cabo vuelos bisemanales entre Manila y Singapore, en semanas alternadas, los aviones transpacíficos usarán el puerto de Hong Kong como terminal.

PROFESOR DE MINERALOGIA HARA JIRA POR SUDAMERICA

NUEVA YORK, 26. — (U. P.) Se anuncia que el doctor Paul Kerr, profesor de Mineralogía en la Universidad de Columbia, tomará un avión el viernes para iniciar una jira de conferencias que durará 6 meses, por las Universidades de Colombia, Venezuela, Ecuador, Chile, Perú, Argentina y Uruguay.

También asistirá a la conferencia que sostendrán desde el 14 de mayo en Montevideo, las Asociaciones del Comercio y de la Producción.

BARRIO RESIDENCIAL "EL GOLF"

Vendemos los últimos sitios de un total de 425 lotes en este importante sector residencial.

Precios convenientes con ventajosas condiciones de pago.

Urbanización completa. Atención permanente en el terreno, Avda. Apoquindo esquina Augusto B. Leguía.

(Propietarios: Com. Lyon)

DEPARTAMENTO de COMISIONES de Banco de Chile • CONFIANZA • Segunda cifra

Las estrellas máximas de HOY en una sola constelación

HOY

A LAS 22 HORAS

EN EL PROGRAMA CUMBRE DE LA TEMPORADA ESTIVAL

Que ofrece PHILIPS El receptor de calidad

POR RADIOS "LA COOPERATIVA VITALICIA"

C. B. 76 — 78 Y 970 EN ONDA CORTA

EN LA DIPLOMACIA.—

Viene en viaje de regreso a Belgrado el Encargado de Negocios de Chile en Yugoeslavia, señor Esteban Ivovich.

—De Viña del Mar ha regresado a Zapallar, el Embajador de Estados Unidos, Mr Claude H. Bowers.

—En Viña del Mar, el Embajador de Colombia, señor Francisco Chaux y señora.

ENFERMOS.—

De gravedad la señora Rosalía Calvo de Aldunate.

—Delicada de salud, la señora Mercedes Aninat de González.

—Mejor, la señorita Ana Moncada Vega.

—Sigue enferma, la señora Lucy Figueroa de Quiroz.

—Restablecida, la señora Elisa Santelices de Rojas.

—Delicado de salud, el señor Teodoro Camus Cash.

—Completamente restablecido, el maestro don Ricardo Fabregat Muller.

—Delicada de salud la señora María Luisa Walsh de Azúa.

—Mejor, el señor Humberto Hernández de la Fuente.

—Delicado de salud, Jaimito Apablaza Hidalgo.

BAILE.—

Circula la siguiente invitación:

"El Comandante de la Base Aérea de Quintero y los Jefes y Oficiales del Grupo de Aviación N.o 2, tienen el agrado de invitar a Ud. y familia al baile que con motivo del aniversario de esta unidad se ofrecerá en el Casino de Oficiales el sábado 1.o de febrero próximo a las 21 horas. Tenida de etiqueta.— Quintero, enero de 1941".

DESPEDIDA DE SOLTERA.—

Un grupo de sus amigas ofrecerá el jueves en los salones del Astur Hotel, una manifestación a la señorita Graciela Lyng, con motivo de su próximo matrimonio.

EN LA PERGOLA DEL CLUB DE VIÑA DEL MAR

Diversos aspectos de la concurrencia en la Pérgola del Club de Viña del Mar durante las últimas reuniones sociales de ese balneario

MATRIMONIOS CONCERTADOS.—

Se han concertado los siguientes matrimonios:

El de la señorita Adriana Palacios Alemparte con el señor Enrique Fernández Avaria.

—El de la señorita Inés Donoso Castillo con el señor Osvaldo Castillo Pena.

—El de la señorita Concepción de Folliot Núñez con el señor Carlos Grau Martins.

—Ayer se efectuó el matrimonio de la señora Adelina Casanova vda. de Ureta con el señor Jorge Vidal de la Fuente.

—Ayer fué bendecido en el Oratorio de Santa Ana de Chena el matrimonio del señor Mario Manríquez Ruiz con la señorita Inés Guerra Larraín.

El domingo 18 fué bendecido, privadamente, el matrimonio de don Jorge de la Fuente Valdés con la señorita Mireille Laborderie Becerra.

FUNERALES.—

En Limache se efectuaron los funerales del respetable caballero señor Fidel Aguirre Cisternas, perteneciente a la sociedad de La Serena.

RECEPCION.—

Magnífica resultó la recepción ofrecida por los jefes y oficiales de los buques surtos en la bahía de Corral, a bordo del "Almirante Latorre" a la sociedad de Valdivia en retribución de atenciones recibidas durante la "Semana Valdiviana", que revistió especiales caracteres.

COMIDAS.—

El señor Guillermo Purcell Winter ofreció en su residencia del Cerro Alegre, una comida íntima en honor del señor Alejandro Balbontín.

—Con motivo de haber cumplido treinta años de servicios en el Cuerpo de Bomberos, la Cía. de Bomberos "George Garland" ofreció una manifestación íntima a su miembro honorario señor Oscar Fernández Melgarejo.

Ofreció la manifestación el director señor Sydney Whitwell.

—En el Astur Hotel se efectuó antenoche la manifestación ofrecida por el Agregado Militar de la Embajada de México, mayor señor Severo Pulido; el teniente de navío, señor Jorge Lang y el teniente de fragata señor Diego Mujica, en honor de los oficiales de la división de submarinos de la Armada de nuestro país.

MANIFESTACION A DOS ESCRITORES.—

En el Club de la Prensa se efectuó la manifestación que un grupo de escritores ofrecía en honor de los señores Juan Guzmán Cruchaga y Humberto Díaz Casanueva, con motivo de llegar el primero, de ellos al país a hacerse cargo del puesto de Jefe de Informaciones del Ministerio de Relaciones Exteriores y el segundo de haber sido designado como Encargado de Negocios de nuestro país en El Salvador.

Además de los festejados asistieron a este acto los señores: Julio Barrenechea, Angel Cruchaga Santa María, Rosamel del Valle, Tomás Lago, Juvencio Valle, Diego Muñoz, Jerónimo Lagos Lisboa, Víctor Nagel, Alberto Romero, Galileo Urzúa, Hernán Cañas, Israel Roa, José Santos González Vera, Gustavo Osorio, Antonio Roco del Campo, Victoriano Vicario, Antonio Aparicio, Flavio Acuña, Leonidas Barrancos, Daniel Naveas, Salvador Fuentes Vega, Alberto Ried Silva, Francisco Coloane, Doctor Mario Tapia Caballero, Aldo Torres Pua, Leoncio Guerrero, Isaías Cabezón, José Miguel Latorre, Raúl Esponda García, Santiago del Campo, Carlos George Nascimento, y señoras Mirella de Díaz Casanueva, Olga Acevedo, Mirella Lafuente, Aída Morenos Lagos, Lala Figueroa, etc.

Ofreció la manifestación el poeta Jerónimo Lagos Lisboa, hablando a continuación los señores Julio Barrenechea, Rosamel del Valle y Angel Cruchaga Santa María.

Contestaron, agradeciendo la manifestación de que eran objeto, los señores Juan Guzmán Cruchaga y Humberto Díaz Casanueva.

DOÑA ELVIRA LARRAIN VDA. DE CONTRERAS.—

A las 14 horas de ayer dejó de existir en esta capital, a la avanzada edad de 82 años, la respetable dama de nuestra sociedad, doña Elvira Larraín Bilbao vda. de Contreras, vinculada a distinguidas familias de Santiago y de provincias.

Sus funerales se llevarán a efecto a las 10 horas de hoy, partiendo el cortejo desde su residencia de Maruri N.o 773, en dirección al Cementerio General, en cuya Capilla se oficiará previamente una misa por el eterno descanso de su alma.

MANIFESTACION.—

El sábado 1.o de febrero se llevará a efecto en los salones del Club Unión Comercial, Estado 33 a las 21.30 horas, la manifestación de despedida que se ofrecerá al señor Juan Kuster H., Contador General de la Sociedad Cooperativa Ferroviaria de Consumos Ltda., con motivo de su retiro de la Sociedad.

Las adhesiones se reciben en la Caja del Club, hasta el 30 del presente.

NACIMIENTOS.—

Han nacido:

Una hija del señor Baldomero Merino Henríquez y de la señora Guillermina Castillo de Merino.

Un hijo del señor Ricardo Soto F. y de la señora Manuela S. de Soto.

—Un hijo del señor Jorge Cristi y de la señora Raquel Román de Cristi.

—Un hijo del señor Luis Bossay Leiva y de la señora Marta Hold de Bossay.

—Un hijo del señor Tristán Cañas Stegemoller y de la señora Raquel Astaburuaga de Cañas.

BAUTIZOS.—

Han sido bautizados:

Héctor Hermógenes, hijo del señor Héctor Labbé Díaz y de la señora Delia Correa de Labbé.

Fueron sus padrinos el señor Víctor Gallardo Granello y la señora Ema Labbé Labbé.

—Gloria, hija del señor Eduardo Bezanilla Benavides y de la señora Rosa Soto de Bezanilla.

Fueron sus padrinos el señor René Frías de Mendoza y la señora Florencia Bezanilla de Lillo.

—José Osvaldo, hijo del señor Osvaldo Ravanal y de la señora María Isabel Manríquez de Ravanal.

Fueron sus padrinos el señor Oscar Cifuentes y la señorita María Ravanal.

—María Elena, hija del señor Miguel Pérez Vergara y de la señora Marta Prieto de Pérez.

Fueron sus padrinos, el señor Raúl Vargas y la señora Inés Pulido de Cerda.

—En la Parroquia del Sagrario ha sido bautizado Marcial Patricio, hijo del señor Gastón Court Artigas y de la señora Eliana del Pedregal de Court.

Sirvieron de padrinos don Samuel Ortiz y la señora Celinda Ramírez de Arellano de Ortiz.

CLUB DE SEÑORAS.—

Esta tarde a las 18 horas y noche a las 21.30 horas, este cine exhibirá en programa doble dos cintas musicales argentinas "Confesión" última creación de Hugo del Carril. "De México llegó el amor" interpretada por Tito Guizar.

Mañana el estreno "La hora fatal" por James Stewart. Miércoles "Rebeca" por Laurence Olivier. Viernes "Intermezzo" por Leslie Howard.

VIAJEROS Y VERANEANTES.—

A bordo del "Santa Clara" partieron a Estados Unidos, invitados por la F. Aérea de ese país, los mayores Marcos López Larraín y Oscar Izurrieta Molina. Además: don Manuel Trucco y señora, en misión de la Corporación de Ventas de Salitre y Yodo; don Diómedes de Pereira, Cónsul de Bolivia en Chicago; doctor Aníbal Ariztía y familia; doctor Guillermo Fernández Dávila y señora; don Ramón Pérez de Ayala y señora; Mr. Leo James; Mr. George L. Pierce y señora; doctor Orlo Ray Sunderland, y señora; Mr. Charles G. Busch, señores Leopoldo Guillén B., Darío Trujillo Angel, Armando de la Carrera; señora Virginia C. de García y familia.

—A Quintero partieron de vacaciones los señores Oscar y René Hernández Bianco y Sergio Volosky.

—Se ha dirigido a Viña del Mar el Presidente del Senado señor Miguel Cruchaga Tocornal.

—De Viña del Mar han regresado el señor Vicente Larraín Izquierdo y señora Marta Bascuñán de Larraín.

—Se dirigieron a Calera de Tango, don Jorge Fernández R. T. y señora Adriana Correa de Fernández.

—A Centinela, el señor Luis Izquierdo F. y señora Isabel de la Fuente de Izquierdo.

—A Panimávida, el señor Alberto Marín Bravo.

—A San Fernando, don Enrique Lyon Ariztía y señora Elvira Sanfuentes de Lyon.

—En el fundo San Antonio pasan la temporada de verano el señor Jorge Matte Gormaz y señora Elena Pinto de G.; don Luis Aldunate Eguíguren b señora Elena Matte de Alduante; don Aníbal Matte y señora Teresa Langlois; don Luis Gana y señora Olga Matte de Gana; y señorita Marilú Aldunate Matte.

—Ayer partieron a Viña del Mar, los señores: Martín Gardner, Hernán Suárez, Luis Valdés, Luis Fernández, Fred Compton, Erick Habermeyer, Carlos del Campo, Wenceslao Cousiño, Vicente Iñiguez, Ernesto Carmona, Bruno Neff, Miguel Laván, Marcelo Ruiz, Adolfo Ruiz y señora, Marcial Espínola, Pedro Cuevas, Samuel Salas, Raimundo del Río; Fernando Santa Cruz, Héctor Madariaga y José Lamas.

—En breve partirá a Viña del Mar, la señorita Ida Azúa Walsh.

—Ha regresado a la capital, la señorita Aída Zamora, después de una temporada de veraneo.

—En Quintero se encuentra la Srta. Sylvia Pinheyro disfrutando de sus vacaciones.

—A Yungay, se han dirigido los señores René Azúa Walsh y Eduardo Hinojosa, de vacaciones.

—A Valdivia se ha dirigido la señora Alicia de Valdés.

—Regresó de Viña del Mar, la señorita Blanca Besoaín.

—A su residencia veraniega en Peumo, se dirigió la señorita Aída Iturrieta.

—A San Sebastián la señora Elia Dal Santo de Pascuali, acompañada de su hijo Ernesto.

—A Constitución, la señorita Elena Morelli.

—A Melocotón, la señorita Olga Zavala.

RESIDENCIA.—

El Cónsul Argentino, señor Adolfo Boccard, ha trasladado el Consulado y su residencia a la calle Miraflores 460, teléfono 87294.

MUSICA

En el Central se presentará el organista Perceval

Definitivamente arregladas han quedado las negociaciones iniciadas por la Compañía Cinematográfica Italo Chilena, para traer a nuestro país al concertista de órgano Jules Perceval, artista belga, cuyas presentaciones en los más prestigiosos escenarios de Europa han sido elogiosamente comentadas por la crítica y aplaudidas por los más selectos auditorios.

Jules Perceval es a su vez compositor y ha escrito y musicado algunas obras cuya interpretación ha alcanzado triunfos terminantes.

La presentación de este artista se hará en los primeros días del próximo mes de febrero, en el Teatro Central.

NOTICIAS DE AMERICA LATIN[A]

ARGENTINA

BUENOS AIRES, 26. — (U. P). — Doce refugiados judíos y 15 marineros griegos y yugoeslavos que llegaron a bordo del "Montevideo Marú" han sido autorizados para esperar un barco que los lleve a Estados Unidos, según resolución del Ministerio de Agricultura. Los judíos deben permanecer en el Hospital de Inmigración, y los griegos y yugoeslavos deben quedar bajo el control de sus respectivas Legaciones.

Si no pueden conseguir pasajes para Estados Unidos, todos deben volver al puerto de origen: Kobe.

COLOMBIA

BOGOTA, 26.— (A. P). — La Confederación Obrera de Barranca Bermeja aceptó una moción para rechazar a los elementos comunistas y crear la sindicalización de las masas con obediencial al Gobierno de Colombia.

BOGOTA, 26. — (A. P). — La convención de 400 delegados liberales y antilopistas, reunida en Magangue, proclamó candidato a la Presidencia de la República, al señor Carlos Arango Vélez.

BOGOTA, 26.— (A. P). — La Cancillería anunció que este año, Inglaterra compraría café colombiano.

MEXICO

CIUDAD DE MEXICO, 26.— (U. P).— Se ha sabido extraoficialmente que México se abstendrá de comprar los aviones Bellanca que estuvieron en Veracruz destinados al Gobierno republicano español, por considerarse que dichas máquinas no son apropiadas para la aviación militar mexicana.

Se dice que los 20 aviones se venderán al Canadá para su envío a Inglaterra.

CIUDAD DE MEXICO, 26.— (U. P). — Cerca de [...] niños españoles que vinieron al iniciarse la guerra de España serán devueltos a sus familiares residentes en España.

El Presidente Avila Camacho concedió la autorización para su devolución, atendiendo a las gestiones hechas por conducto de la Sociedad Española de Beneficencia de Puebla cerca de la esposa del hermano del Presidente, don Maximino Avila Camacho, Gobernador de Puebla.

Actualmente los niños se hallan internados en la Escuela México-España de Morelia en Michoacán.

Salen de Grec[ia] familias de dipl[o]máticos nazis hacia Belgrado

BUDAPEST, 26.— (U. P.) —En los círculos alemanes [...] dijo que 39 miembros de la colectividad diplomática alemana en Atenas y 17 de [Sa]lónica han partido para Belgrado, en su mayor [parte] mujeres y niños. Su [partida] ha despertado los numerosos rumores de una posible [ac]ción alemana en el [...]

Ley en favor de [la] industria azucare[ra] se pide en EE. U[U].

Tiene como base la [re]ducción de la superficie de cultivo de la remolacha

LAS IMPORTA[CIO]NES

WASHINGTON, 26 (U. P.) Los senadores de los [estados] azucareros, en vista de la [re]ducción del 16.2 por ciento [de] la superficie de cultivo de la [re]molacha, se han unido para [tra]bajar por una ley que [li]taría las cuotas del azúcar [na]cional de betarraga a [...] de los productores extra[njeros]. D. Worth Clark, senador [de] Idaho, dijo que la reducción [de] las cuotas extranjeras es [in]evitable". Manifestó que [hab]ría un proyecto de ley [presen]tado por el senador demócrata por Louisiana, Ellender, para [re]ducir las cuotas extranjeras [y] aumentar las nacionales. [El se]nador Adams expresó que [...] que se podría reducir las [cuotas] cubanas en 200,000 toneladas [pa]ra aumentar las nacionales, [pe]ro dijo que había que obrar [con] cautela al considerar una [legis]lación que perturbaría la economía de Cuba. El [...] demócrata por Florida [...] también favorece la reducción de las cuotas extranjeras.

HOY
REAL — VICTORIA — SANTIAGO
TELEFONO 65555 — TELEFONO 60198 — TELEFONO 88888

REAL: MATINEE A LAS 3 P. M. TARDE A LAS 6.30 P. M. NOCHE A LAS 10 P. M. Ultimas exhibiciones de la producción Fox: EL VALIENTE (Mayores) por JOAN MARSH, JEAN ROGERS y LLOID NOLAN. Complemento de dibujos, noticiarios, etc. El martes reestreno: Adiós a lar armas

VICTORIA: SELECTA A LAS 3 P. M. TARDE A LAS 6.30 P. M. NOCHE A LAS 10 P. M. Ultimas exhibiciones de la más emocionante película UFA, sobre palpitante actualidad europea: DER BLITZKRIEG o LA GUERRA RELAMPAGO (Para mayores y menores de 15 años)

SANTIAGO: MATINEE A LAS 3 P. M. TARDE A LAS 6.30 P. M. TRES AVENTUREROS ROMANTICOS (Mayores) NOCHE A LAS 10 P. M. Gran festival en honor de CATITA. 50 artistas en escena. Vea aviso separado

NOVIOS
ARGOLLAS de oro garantidas, macizas, selladas y grabadas, desde $ 98 el par. Entrega inmediata
Casa Sostin
Nueva York 66. — No confundir

DESEO ARRENDAR
PIEZA AMOBLADA EN DEPARTAMENTO MODERNO, INDEPENDIENTE
Ofertas: A. G. O., CASILLA 81-D

LA NACION
Santiago de Chile, lunes 27 de enero de 1941
HORACIO HEVIA LABBE
Presidente
Adolfo Fuentes Rojas
Director
Eleodoro E. Guzmán F.
Gerente

LA CONFERENCIA REGIONAL DEL PLATA

Siguiendo el movimiento natural de aproximación surgido de un impulso histórico y de los imperativos de la realidad — se inaugura hoy en Montevideo la Conferencia Económica Regional del Plata, promovida por los gobiernos de Bolivia y Paraguay, y en la que tomarán parte, además de estas naciones, Argentina, Brasil y Uruguay. Nuestro Gobierno, lo mismo que los de Perú y Estados Unidos, seguirá las deliberaciones por medio de un observador oficial, cordialmente invitado por los países promotores de la reunión.

El temario, elaborado con meticuloso cuidado, destaca y da relieve a aquellas cuestiones — o aspectos de cuestiones — que afectan de manera directa la vida y las relaciones de los pueblos mediterráneos entre sí y con sus vecinos del Atlántico.

El programa de las deliberaciones aparece dividido en dos grandes capítulos. Uno que se refiere a la creación de un régimen económico especial y que comprende medidas destinadas a estimular la producción y el consumo, a otorgar "ventajas del régimen impositivo para el tratamiento interno de los productos", fomentar el turismo, a desarrollar la "utilización creciente de las materias producidas en las naciones del área", a establecer "un régimen de divisas, facilidades bancarias y créditos", etc. Otro que abarca los aspectos del "tráfico de mercaderías por las vías férreas y fluviales a los puertos del Atlántico", las bases de un "plan vial coordinado en relación con la Carretera Panamericana", crea una Comisión Internacional Permanente "para el mejoramiento de la navegación y el uso de los ríos internacionales", "tarifas especiales y facilidades aduaneras", y va hasta la proposición de una unión aduanera.

Esta última idea fué introducida por Argentina, cuyo Ministro de Relaciones acaba de hacer a nuestro Gobierno una proposición idéntica. Sin hacernos ilusiones al respecto, y sin desconocer las dificultades de una empresa de esta magnitud, creemos de nuestro deber poner de relieve la transcendencia de la obra perseguida con tenacidad y tacto por la Casa Rosada. Ella corresponde a la sugestión formulada por la Cancillería chilena en 1931, y busca — tal cual lo insinuaba entonces nuestro Gobierno—llegar a su objetivo por un camino progresivo y seguro de entendimientos parciales y limitados.

El momento es propicio al acercamiento y a la unión de los pueblos. Sea cual sea el resultado de la guerra europea, parece indudable que la conformación económica del Viejo Continente saldrá de ella transformada y simplificada. Muchas de las aduanas que existían en 1939 no volverán a aparecer. Es, pues, natural que nosotros busquemos pacíficamente, y por los caminos de la inteligencia, lo que en el otro hemisferio se está adquiriendo a costa de la destrucción y de la muerte.

En este sentido, y como un paso más en la exploración de un futuro a que todos aspiramos, hacemos votos por el éxito de la Conferencia Regional del Plata.

Al margen del Protocolo

...o, en el yate presidencial, el jefe del gobierno norteamericano se dirigió al encuentro del acorazado "King George V", en el que llegó a Estados Unidos Lord Halifax, miembro del gabinete de guerra y Embajador de Su Majestad Británica ante la Casa Blanca. Cuando ambos barcos se encontraron a ... millas de la costa, ... de las reglas fundamentales del Protocolo había ... en homenaje a la ... de las grandes democracias y a la esperanza que los hombres libres del mundo tienen depositadas en ellas.

Este gesto, sin precedentes, ... más que un centenar de conferencias, la gravedad de la hora que vivimos y la revolución que los acontecimientos están produciendo en la raíz de nuestros hábitos, de nuestras normas y de nuestros prejuicios. El protocolo y su rígida ... forman parte importante de la vida pública. ... privaría a los ... de una de sus reglas formales imprescriptibles, los despojaría del prestigio y de la aureola que su observancia —lo mismo que los cultos religiosos — de manera imperativa.

Roosevelt no lo ignora. Pero, al mismo tiempo, sabe que a circunstancias extraordinarias deben corresponder procedimientos igualmente extraordinarios. Por otra parte, es necesario que el pueblo de Estados Unidos se de cuenta de la especial estima y deferencia en que su Presidente tiene al Enviado de la democracia inglesa. En efecto, la propaganda enemiga escrita y radiada ha insistido, con acopio de detalles y de comentarios, sobre la orientación pacifista de Lord Halifax, cuya acción se involucró — aparentemente al menos— en la política munichiana de Mr. Chamberlain; y ha pretendido oponer el rango y la posición aristocráticos del Embajador de Jorge VI al carácter igualitario del pueblo norteamericano y a la transformación básica que la guerra está produciendo en el mundo.

El temperamento generoso, el potente sentido psicológico y el don de autoridad que figuran entre los principales atributos del Presidente Roosevelt, han dado a su gesto—que en otras circunstancias habría podido parecer extraño—la apariencia y el alcance de algo normal y justo. Gracias a él, y de un golpe, los esfuerzos de la propaganda adversa han sido desbaratados. Lord Halifax aparece ahora a los ojos de las masas de Norte América como lo que es en realidad: un hombre decidido, honesto, arrepentido de pasadas vacilaciones, profundamente religioso, en quien los soldados de la libertad han delegado su representación.

Cuando en el futuro los hombres que hayan escapado a la hecatombe rememoren, como un obscura y lejana pesadilla, la angustia de los días actuales, el desgarrón hecho al protocolo en la bahía de Chesapeake quedará como uno de los acontecimientos más imprevistos y tal vez más decisivos de la lucha que debe decidir el porvenir del mundo y de los hombres.

CONCURSO DE AEROMODELOS HABRA EN MAYO PROXIMO

El Club de Aeromodelos de ... prepara, para el 21 de mayo del año en curso, un concurso de vuelos de aviones en miniatura, en el que podrán participar todos los aficionados de la capital y los miembros de la institución.

Un interesante torneo, del ... se realizó una presentación pública hace algunos meses y alcanzó resultados muy ... se verificará en el Aéreo de Los Cerrillos. ... otorgará a los vencedores ... objetos que serán ... por la institución organizadora del festival, por la ... Aérea de Chile y diversos organismos deportivos y sociales de Santiago.

CRONICA INTERNACIONAL

Por RICARDO VALENZUELA GAYMER

LAS CAMPAÑAS DE LIBIA La victoria de los británicos en Tobruk es la tercera de la guerra relámpago que el Ejército del Nilo, comandado por Wavell, marca en las arenas de Africa: Sidi el Barrani, Bardia, Tobruk. Ahora los australianos, de botas de siete leguas, avanzan hacia Derna y, probablemente, acabarán la campaña en Benghasi, con lo cual la Cirenaica primero y la Tripolitania después, pasarían a manos de Inglaterra, desmoronándose así el Imperio Italiano en el cálido continente que hollaron los pies infatigables de Stanley y Linvingstone... Todo esto, como dice Churchill, si Dios acompaña a Albión. Porque puede ser que los vientos de Europa, directora de tantos destinos, cambien de rumbo, y entonces quién sabe qué nos tocará comentar.

Por de pronto, la victoria británica en Libia ha llenado de optimismo a los griegos, que siguen empecinados en obtener la posesión de Valona, para obligar a los italianos a dirigirse al otro lado de Otranto, y a los turcos, que, según todas las de-

BEVIN

claraciones, no parecen dispuestos a aceptar invasiones. Creen los observadores que el desahogo de la situación en Africa puede permitir a los ingleses enviar refuerzos a Salónica, donde se espera, de un momento a otro, aunque el momento pueda prolongarse hasta la próxima primavera europea, una invasión germana, lanzada desde la revuelta Rumania a través de Bulgaria, cuyo rey Boris, se dice, es orgulloso y patriota.

Pero de esto no hay nada concreto. Y quizá si el envío de tropas alemanas a Italia sea un indicio mucho más efectivo de ayuda germana a los fascistas, pues desde la península podrían pasar los efectivos hacia la costa albanesa, sin necesidad de encender los Balkanes más de lo que ya parecen estar. Este envío de fuerzas nazis a través de Francia y probablemente del paso Brenner — célebre testigo de entrevistas sensacionales en tiempos mejores — comenzó hacia el 22 del corriente y quizá se traduzca muy luego en acciones que se destaquen en las páginas nerviosas del servicio mundial.

COOPERACION TERRESTRE, NAVAL Y AEREA Del resultado de la batalla de Tobruk, los ingleses deducen dos hechos importantes: absoluta cooperación entre las operaciones terrestres, aéreas y marítimas; y que Grazziani no ha tenido tiempo de reorganizar sus fuerzas desde que empezó la ofensiva del Ejército del Nilo, a poco más de mediados de diciembre pasado.

Después de Bardia, se pensaba que la presencia de aviones alemanes en Sicilia impediría un ataque contra Tobruk, ya que su misión combinada con la fuerza aérea italiana era la de eliminar a la escuadra de Cunningham o, cuando menos, reducir sus movimientos al mínimo. El ataque que costó a los británicos el Ilustrious y el Southampton en el Estrecho de Sicilia fué una demostración contundente de tales propósitos. Se había observado, además, por el Eje, que la flota británica había tenido participación concluyente en el ataque a Bardia, por cuanto no sólo cañoneó incesantemente esa plaza, antes de que se lanzaran al ataque las fuerzas combinadas del Imperio Británico, sino que, además, abastecía de agua y de otras vituallas al Ejército del Nilo, que de otro modo no habría podido avanzar, pues las rutas terrestres son fácilmente bombardeables desde el aire. Si se inmovilizaba a Cunningham, Tobruk seguiría ostentando la bandera italiana. Desgraciadamente para el Eje, el almirante británico se las arregló para repetir su hazaña, cooperando a Wavell, y esta vez, como en Bardia, dió agua a los australianos y bombardeó a las fuerzas de Grazziani, que, diezmadas y sedientas, resistieron heroicamente. Resultado para los fascistas: pérdida de 14 mil hombres que cayeron prisioneros; de numerosos armamentos y del crucero San Giorgio, que al decir de un despacho cablegráfico, fué hecho volar por sus tripulantes antes que dejarlo en poder de los vencedores.

JAPON, INDOCHINA Y SIAM La guerra entre Tailandia (Siam) y la Indochina Francesa es la consecuencia del vivo nacionalismo de los siameses, cuyas peticiones territoriales no han sido nunca definidas con exactitud. Como en casi todos los conflictos de nuestro tiempo, en éste se trata de reivindicaciones territoriales, de cuestiones con perspectiva histórica... Se puede hacer una síntesis geográfica de las peticiones de Siam, que consisten en territorios situados al oeste del río Mekong y al norte de Vientane, que se llama Laos. También una parte importante de la Cambodia. Añaden a esto la posesión total de la boscosa provincia de Louang Prabang, cuya propiedad fué reconocida a Laos por diversos tratados firmados entre Francia y Tailandia.

Hasta ahora, según los despachos cablegráficos, los franceses "no han ido más allá de ofrecer a Siam la posesión de las islas del río Mekong, que constituye una frontera entre los dos países a lo largo de más de 90 kilómetros de extensión". Respecto de estas islas, nunca se firmaron tratados franco-siameses; pero Vichy estaría dispuesto a cederlas si Siam se compromete a respetar la integridad de las actuales fronteras y a conservar una paz permanente.

No obstante, hasta ahora no se ha podido llegar a un arreglo, ni tampoco parece ha surtido mayor efecto allí la sugestión de la política que sustenta el premier japonés Konoye, ya que ambos países se encuentran dentro de la esfera de prosperidad común de que hablan los estadistas nipones.

Refiriéndose a este asunto, el canciller Matsuoka, en su último discurso pronunciado con ocasión de la apertura de la Dieta en Tokio, mencionó este conflicto, diciendo: "El Japón, país líder en el Asia Oriental, no puede permanecer indiferente ante tal disputa, que espera será solucionada en la primera oportunidad posible". En efecto, el Japón necesita para su liquidación de los asuntos en China, para su cooperación al Eje y, en general, para el desarrollo de su política en Asia, que no existan conflictos de esta naturaleza en el Pacífico, pues precisa de tranquilidad en su zona de influencia y, sobre todo, de la cooperación de todas sus razas, aunque para ello Matsuoka presupuesta 30 ó 40 años de dedicación e inteligencia diplomática suya y de sus sucesores. Un interpelante le expresó que por lo menos la cuestión franco-siamesa se prolongaba demasiado. A lo que él respondió: "La nación conocerá el resultado de estos esfuerzos muy en breve".

En efecto, el 21 de enero el Gobierno japonés ofreció simultáneamente a Siam y a Indochina su mediación para facilitar el arreglo de la cuestión existente. Se dice, por los despachos cablegráficos, que Francia aceptó tal mediación, pero, mientras tanto, en la capital siamesa de Bangkok las operaciones militares continúan.

Tal es, en breve síntesis, la cuestión que, un poco al margen de los sensacionales sucesos de Europa, se viene suscitando en un rincón de Asia. Inglaterra y Estados Unidos no desatienden los detalles de esta lucha ni de su juego diplomático, desde el momento que toda cuestión que se produzca en el Lejano Oriente contribuirá, en mayor o menor grado, a atar las manos del Japón, recién incorporado al Pacto Tripartito que dirige Berlín.

EL ESFUERZO BRITANICO Mientras el Ejército del Nilo avanza inexorablemente en el desierto de Libia, en Inglaterra se redoblan los esfuerzos para aumentar el potencial de guerra británico.

El Ministro del Trabajo, Bevin, pronunció el 20 de enero un discurso en los Comunes, en el que dió a conocer un enérgico plan para alcanzar este objetivo, el cual consulta la inscripción voluntaria o compulsiva de todos los hombres y mujeres del reino en edad de prestar servicio a la industria. Se trata de intensificar al máximo la producción de aviones, barcos y material de guerra, ante la evidencia de que la ayuda norteamericana, ofrecida por Roosevelt, no comenzará a ser efectiva antes de corrido medio año.

Este trabajo se había hecho hasta hoy en Inglaterra mediante el esfuerzo voluntario; pero el gobierno británico cree que ha llegado la hora en que nadie puede exceptuarse del gigantesco esfuerzo en que está empeñada la nación. De ahí que los que no respondan voluntariamente al llamado del trabajo en las usinas, astilleros, fábricas de armas, arsenales, etc. podrán ser compulsados a ello. Sin embargo, tal medida la considera Mr. Bevin "de segundo plano, pues el hecho que no haya tenido que ser empleada antes en gran escala, es la mejor prueba de que las grandes masas del pueblo de este país están en plena actividad". En efecto, el número de huelgas en Gran Bretaña, determinado por disputas obreras, ha sido en este período el menor en su historia.

El plan Bevin consulta los siguientes puntos, todos ellos destinados a estimular la producción y evitar obstáculos a la misma:

1.—Se establecerá para descargar y reparar rápidamente los buques, una "fuerza obrera móvil organizada y permanente";

KONOYE

2.—Se utilizará a los obreros sólo para las construcciones de más urgente necesidad, como el suministro de albergues para los obreros;

3.—A fin de llenar las lagunas dejadas en las fábricas por los hombres llamados al ejército, se reg...ará para la industria a hombres y mujeres de edad para el trabajo. Se pedirá a los profesionales, comerciantes y directores de compañías que presten sus servicios cuando se les necesite, y se pedirá a las mujeres que ocupen los puestos desempeñados anteriormente por hombres en las oficinas y fábricas;

4.—Patrones y obreros deberán observar reglas estrictas, encaminadas a impedir la pérdida de la mano de obra.

En esencia, este plan trata de armonizar las relaciones entre patrones y obreros, hasta el punto que, aunque se produzcan ciertos rozamientos — naturales, por lo demás, en toda colectividad —, ellos puedan tener una solución práctica inmediata, que impida cualquier retardo en la industria. Los patrones no podrán despedir a obreros de las industrias vitales, salvo por mala conducta; pero, en todo caso, los servicios del obrero podrán ser utilizados en otra parte. Se sanciona a los que abandonen un trabajo vital, sin permiso; cualquiera persona que sea requerida deberá prestar el necesario esfuerzo de guerra, en una ocupación u otra, según sean las necesidades. La administración ineficiente será reemplazada. Se prescribe un número mínimum de horas de trabajo. Tanto el patrón como el obrero tienen el derecho de apelación.

Alguien observó, después del discurso de Bevin, que tales disposiciones "trataban de congraciarse con el socialismo".

No parece, por el momento, que Gran Bretaña tenga tiempo de dedicarse a experimentos sociales. Sin embargo, no hay dudas de que el nuevo orden social será concebido de entre las múltiples experiencias que nos proporciona esta guerra, antes que de las teorías establecidas y dadas por éticas y morales en la batalla contra el liberalismo, la democracia, etc., que libran hoy los estados totalitarios.

Finalmente, conviene establecer que las medidas compulsivas son aplicables, según Bevin, únicamente a las denominadas industrias nacionales o de guerra, donde, además, han sido declaradas ilegales las huelgas. Para este efecto se creó el Tribunal Nacional de Arbitraje, institución que acaba de dictar un fallo en favor de los obreros de maestranzas y astilleros, que solicitaban un aumento de 3 a 6 peniques en sus salarios semanales. Se considera esta decisión como la más importante realizada hasta ahora por esa entidad, por cuanto favorece a 1 millón 250 mil trabajadores.

No se trata, pues, en este plan, como algunos pretenden, de una renunciación parcial de los principios democráticos en Gran Bretaña, sino de una consecuencia natural del estado de guerra. Siempre que la guerra u otra emergencia se produzca en alguna nación, el Gobierno se verá obligado a asumir la responsabilidad total de los acontecimientos, para lo cual necesita una organización y disciplina especiales, que no son procedentes en tiempos de paz. Así ha ocurrido siempre en la historia. Antes que la suspicacia política alcanzara las proporciones que ahora tiene en el mundo, los gobiernos obraron siempre de esta manera. Y ahora ello resulta más necesario que nunca, cuando la contienda es llevada sin piedad a los centros civiles y a las bases mismas de la producción.

PALABRAS DE CHURCHILL Churchill en el discurso que pronunció en los Comunes el 21 de enero, atribuyó grande importancia a la exposición que acabamos de comentar, del Ministro Bevin. Dijo el Premier, aludiendo a algunos discursos pronunciados en la Cámara, que critican la lentitud y benevolencia con que se ha llevado hasta hace poco el esfuerzo de guerra británico: "No creo que las cosas se hagan peor aquí que en el país del gran dictador. Todo esto requiere tiempo y no se puede ir más aprisa de la determinada velocidad". Luego, colocándose en el terreno hiperbólico, expresó:

"No es posible enviar a un buque de guerra a alta mar para luchar contra el enemigo, hasta que los hornos estén encendidos, cambiada el agua de las calderas en vapor y éste bajo presión.

"Mientras esto va realizándose, no sirve para nada apresurarse en dar gritos de alarma. Desde luego, no es esto lo que hay que hacer cuando le ocurre a alguien no haber comenzado en buena hora por calentar las calderas".

Churchill se refirió en seguida a los mismos objetivos que establece el plan Bevin; señaló las victorias del Imperio en Africa y expresó que las bajas sufridas en toda esta guerra, por Gran Bretaña, alcanzan a 60 mil muertos — muchos de ellos civiles — lo que, comparado con los años 1916-17-18, cuando cada batalla costaba millares de vidas, es una cifra relativamente pequeña. En realidad, el discurso de Churchill complementa y apoya la exposición de su Ministro del Trabajo, con toda la autoridad de quien siente sobre sus hombros la responsabilidad de los destinos británicos y de la defensa de la primera línea de la democracia en el mundo.

R. V. G.

(Caricaturas de Romera)

DE JORGE GUSTAVO SILVA

HABITANTE Y ELECTOR

I

Apenas tiene existencia legal —esto es, apenas está, como define el Código Civil, "separado completamente de la madre"—, el hombre empieza a ser un habitante; calidad que no pierde, comentaría Pero Grullo, sino con la muerte.

Es la de habitante, en el orden cronológico, y aun biológico, la primera calidad del hombre; y, a la vez, la última calidad que el hombre pierde; la que sólo pierde cuando deja de alentar sobre la tierra.

Antes que pensar, el hombre habita. Habita antes de abrir la mente a la razón; antes de saber hacer uso consciente de sus órganos; antes de decidir su orientación, buena o mala, en la vida... Y sea lo que sea, en cualesquiera actividades a que se dedique será lo que sea, porque es habitante, y mientras sea habitante. En un palacio, en una choza, a campo abierto, dentro de una mina, sobre la cubierta de una nave, volando en un avión, contemplando románticamente una puesta de sol, guerreando, será, ante todo, habitante. Enfermo en un hospital, habitante; transeúnte urbano, habitante; habitante el Monarca más empingorotado, más lleno de vanidad y condecoraciones; habitante, el que mendiga por invalidez para el trabajo, y el que por falta de trabajo mendiga la oportunidad de trabajar.

Tú, también, elector: tú también, habitante... Y habitantes, elector, habitantes también, quienes, mientras te hablan de política en el más clamoroso de los lenguajes, viven pendientes de asegurarse, a su favor, tu cédula electoral. Todos, habitantes.

Pues bien: con ser tan numerosos los habitantes del mundo; con ser universal —en el espacio y en las personas— la calidad de habitante; con haber sido habitantes todos los pobladores de la Historia, he aquí, elector y lector, que en ningún Tratado ni Código se halla proclamado (como lo está, por ejemplo, el Derecho de Propiedad) el Derecho de Habitar... Y he aquí que los Gobiernos, en general, piensan en el habitante menos de lo que debieran pensar.

II

Si bien se mira, es el habitante la unidad biológica que desinteresadamente debe interesarnos.

¿Come bien el habitante? ¿Viste bien? ¿Habita bien? ¿Vive bien?

Es decir ¿cómo andan los precios de los consumos que el habitante — cualesquiera sean su filiación política su profesión u oficio, o su sexo, el grado de cultura —debe pagar para sí y por los suyos? ¿Ha seguido subiendo el precio de arrendamiento de la casa en que el habitante mora y no puede menos de morar; o en que da cita a sus clientes profesionales, comerciales, industriales? ¿Qué actos gubernativos, de ahora y de antes; qué manifestaciones, antiguas o recientes, de orden legislativo, están haciendo más ardua la faena de vivir, o, al contrario, han contribuido a hacerla menos ingrata? ¿Son más leves y menos inequitativas las cargas tributarias? ¿Mayor o menor la potencia adquisitiva de la moneda, y, por tanto, del salario, del sueldo, del honorario?

He nombrado, lector y elector, a las contribuciones...

Dime: ¿qué gobierno las disminuyó? ¿Cuál, ya que no las hace más leves, las hace por lo menos más justas y racionales? ¿Hay gobierno que no aumente las contribuciones que halló en aplicación; que no agrave las cargas que pesan sobre la capacidad económica del habitante, no importa cuál sea la bandera política de éste, ni que éste sea indiferente a las agitaciones del ajetreo político?

¡Si al menos tanta gravedad, tanta creciente gravedad de contribuciones, pesara con justicia sobre las espaldas del habitante! ¡Si al menos la carga tributaria (sin meternos a escudriñar en lo de la inversión del rendimiento de los tributos) cargara más sobre la renta, ociosa o no, que sobre el trabajo! ¡Si al menos el habitante pobre no tuviera que pagar, con lo poco que gana y lo nada que tiene, el mismo peso cuarenta por kilo (con que el arancel proteccionista de las Refinerías grava al azúcar) que paga el hombre de rentas desahogadas, y hasta excesivas!

Entretanto, elector y lector ¡cuán poco os hablan de las cargas tributarias, que oprimen al habitante, en vuestras políticas Asambleas de habitantes!

Verdad es que se os promete abaratar la vida. Pero ¿cómo habrá de ser más barata la vida si no sólo no se reforma, para fundarlo en base racional, el sistema tributario, sino que se siguen creando nuevas contribuciones sobre el trabajo y los consumos? Si la producción de cosas útiles y necesarias se hace más y más cara (en parte considerable, a causa de las contribuciones), si no se cesa de hacer pesar los tributos sobre las manifestaciones del trabajo y sobre los consumos y, en cambio, se deja intacto al mayor valor social del suelo ¿cómo ha de abaratar el proceso de la vida diaria? ¿Cómo ha de vivir, sino agobiado y angustiado, el habitante?

¡El mismo habitante que escucha arrobado cuatro palabras sonoras, llenas de vacío, que bien poco tienen que ver con el efectivo bienestar del habitante!

Escuchamos, aplaudimos, vociferamos entusiasmados, como miembros de un partido, como unidades de una asamblea, como seguidores de un caudillo político. Políticamente.

Pagamos caro el ejercicio del derecho de habitar, los comestibles más necesarios, el vestuario, en la calidad de habitante. Es decir, sufrimos en la calidad de habitantes. Realmente.

J. G. S.

El Estatuto de los judíos franceses

(Por J. E. Biessy, corresponsal de LA NACION en Francia)

El Gobierno francés acaba de promulgar dos leyes relativas a los judíos: una que fija el Estatuto y la otra que determina las jurisdicciones de los tribunales con respecto de los extranjeros de raza judía.

Hay que reconocer que hacía tiempo que estas disposiciones hacían falta, debido a las exageraciones que se cometieron, especialmente desde el Gobierno del señor Blum.

Si bien es cierto que los judíos poseen cualidades positivas, también es verdad que esta raza no tiene el sentido de la medida; es tan vulgar y amable cuando se siente débil, como audaz y arrogante cuando se cree más poderosa o, a lo menos, segura de impunidad.

Hecha esta afirmación, es preciso no generalizar, porque entre los judíos como entre católicos o protestantes, hay buenos y malos individuos.

Algunas colonias judías - francesas — como las de Vaucluse, Bayona o del Este — que existen desde hace varios siglos, se han integrado perfectamente en la unidad nacional, piensan y obran como francesas y, en ciertos momentos, han servido aún de moderadoras de tendencias o ambiciones de correligionarios advenedizos.

Los derechos y ventajas que los judíos conquistaron paulatinamente, debieron haberlos incitado a la modestia. El acceso a todas las empresas y administraciones, y el acontecimiento de 1936, que permitió a uno de ellos participar en la administración del país, constituyeron conquistas inmensas, comparadas con la situación que existía antes de la revolución de 1789 y aun bajo Napoleón I, en que no podían ser oficiales de ejército o ejercer algunas profesiones.

La ley que fija el Estatuto de los judíos franceses, que acaba de promulgarse, es humana. Contrariamente a lo que se ha legislado en otra parte, los judíos conservan la totalidad de sus bienes y pueden continuar ejerciendo sus profesiones, aunque en algunas de ellas se determina porcentaje. Las empresas noticiosas — diarios, revistas, agencias o periódicos —, cinematográficas, teatrales o radiodifusoras, les son prohibidas. En adelante, tampoco podrán ser jefes de Estado, miembros del Gobierno, del Consejo de Estado, del Consejo de la Orden de la Legión de Honor, de la Corte de Casaciones, del Tribunal de Cuentas, de las corporaciones de minas, puentes y calzadas; de la Inspección General de Finanzas, de la Corte de Apelaciones, de los tribunales de primera instancia, de justicia, de paz; de todas las asambleas que resultan de las elecciones. Además, no podrán ser agentes dependientes de la Cancillería, secretarios generales de departamentos ministeriales, directores generales o directores de administraciones centrales de los ministerios, prefectos, subprefectos, secretarios generales de prefectura, inspectores generales o directores administrativos en el Ministerio del Interior, funcionarios de cualquier grado en la policía, residentes generales, gobernadores y secretarios generales en las colonias, inspectores de colonias, miembros de los organismos docentes, oficiales de ejército, de aviación y de marina; administradores, directores, secretarios generales en las empresas que gozan de concesiones o subvenciones concedidas por una colectividad pública. El acceso o ejercicio de todas las otras funciones públicas les es permitido, siempre que posean cartas de combatientes en la guerra de 1914-1918, o si han sido citados en el curso de esta guerra o en la de 1939-1940; si han sido agraciados con la Legión de Honor en el título o en la medalla militar. Finalmente, se estipula que por decreto acordado por el Consejo de Estado, siempre que hubieren motivos, los judíos que en el dominio literario, científico o artístico hayan prestado servicios sobresalientes al Estado francés, podrán ser liberados de las prohibiciones previstas por la ley.

Con respecto a quién es judío, esta ley precisa que será considerado tal el que tenga tres abuelos judíos, o bien, si teniendo dos abuelos judíos, su cónyuge también lo es.

En cuanto a la ley sobre jurisdicción de los extranjeros judíos, se establece que podrán ser internados en campos especiales o se les podrá designar una residencia forzada, según lo disponga el prefecto del departamento en que residan.

En la "zona ocupada" se ha ordenado un empadronamiento de los judíos franceses y de los que residen en Francia. Una ordenanza de las autoridades alemanas de ocupación fija la cantidad y las residencias de los judíos en esta zona. Los comerciantes judíos deben pegar en las vidrieras de sus almacenes un cartel en que esté escrito, en caracteres negros sobre fondo amarillo: "empresa judía" y "judisches Geschaft". Todo establecimiento que pertenezca en más de un 50 o|o a un judío es considerado como tal.

En la "zona ocupada" se considera judío a todo aquel que tenga tres abuelos que sean o hayan sido adeptos a esta religión.

J. E. B.

Nuevo impulso ha recibido la producción norteamericana para el plan de defensa

ESTO HA OCURRIDO MIENTRAS SE DISCUTE ACALORADAMENTE LA AYUDA MATERIAL A GRAN BRETAÑA Y LAS ATRIBUCIONES PRESIDENCIALES EN TAL SENTIDO.-- LA COMISION DE RR. EE. ESCUCHARA LAS EXPOSICIONES DE LOS ALTOS JEFES DE LAS FUERZAS ARMADAS

LA DEFENSA DEL CONTINENTE DE NUEVO EN ACTUALIDAD

WASHINGTON, 26 (U. P.)— Mientras se anticipa una agitada lucha en el Congreso en torno a las enmiendas para limitar las atribuciones presidenciales contenidas en el proyecto 1776 de ayuda a Gran Bretaña, lucha que probablemente será aun más fuerte en el Senado que en la Cámara, ha recibido un nuevo impulso la producción para la defensa con nuevas asignaciones de fondos por el Parlamento.

La Comisión de Asuntos Exteriores de la Cámara terminó el sábado a última hora sus audiencias públicas y el lunes escuchará en sesión secreta al general Marshall, al almirante Stack y al mayor general Brett, para comenzar el miércoles su labor intensiva en relación con el proyecto 1776.

La Comisión de Asuntos Exteriores del Senado comenzará las audiencias públicas el lunes, empezando por escuchar a Mr. Cordell Hull después de quien probablemente declararán Mr. Knox y Mr. Morgenthau.

POSIBLES MODIFICACIONES

Se considera posible que durante el debate en el Congreso el proyecto de ayuda a Gran Bretaña sea modificado drásticamente con la inclusión de un plazo-límite a los poderes del Presidente, otro límite en cuanto a la cantidad en dinero que podrá gastar y la prohibición de utilizar buques norteamericanos para convoyar material de guerra a través de las zonas de guerra. Tales modificaciones han obtenido el apoyo incluso de algunos partidarios incondicionales de la Administración.

Durante el fin de semana Mr. Roosevelt no se pronunció con respecto al rumor persistente de que está dispuesto a aceptar tales o cuales modificaciones al proyecto—en la conferencia con la prensa declinó hacer comentario alguno sobre el particular—lo que implica su deseo de ver antes cuáles son las proposiciones de los oposicionistas.

Varios miembros de la Comisión de Relaciones Exteriores de la Cámara han declarado exclusivamente a la United Press que cuando la Comisión se reúna el lunes para escuchar el testimonio de altas personalidades del Ejército y de la Marina, probablemente volverá a examinarse la cuestión de la defensa hemisférica, en especial, la necesidad de establecer una serie de bases aéreas en toda la América Latina.

LOS JEFES QUE DECLARARAN

Entre los que declararán el lunes figuran el Jefe del Estado Mayor del Ejército, general George C. Marshall, y el jefe de Operaciones Navales, almirante Harold Stark.

Esta cuestión de la defensa del hemisferio ya fué planteada repetidas veces durante las audiencias públicas que terminaron el sábado, especialmente por el coronel Lindbergh.

El miembro de la Comisión, Mr. Hamilton Fish, republicano, ha declarado que durante las audiencias secretas del lunes preguntará a los declarantes cuáles serían los puntos más deseables para la instalación de tales bases. "Después de obtener todas las informaciones posibles, haré lo imposible para obtener una acción lo más rápida para traducir dichas recomendaciones en hechos".

El diputado demócrata, Mr. James A. Shanley, expresó la misma opinión diciendo que debiera tomarse pronto alguna determinación con respecto a la cuestión de las bases. "Ignoro si sería posible incluir en el proyecto una estipulación con respecto a bases aéreas, pero sí sería posible, por ejemplo, obtener el uso de bases británicas como las islas Malvinas. Naturalmente, esto no podría hacerse sin consultar a la República Argentina a causa de la disputa sobre la soberanía de las mismas".

LAS ULTIMAS DECLARACIONES

A última hora del sábado, la Comisión de Relaciones Exteriores de la Cámara, escuchó la declaración de nuevos testigos con respecto al proyecto.

Mr. Louis Waldman, ex presidente del Consejo Social Democracia habló en favor de la aprobación del proyecto por ser necesario para la defensa del país.

En Scraton, Pensilvania, el Director General de Correos, Mr. Frank Walker, pronunció un discurso durante la inauguración de la oficina postal de la localidad, que aprovechó para hablar en favor del proyecto de ley de ayuda a Inglaterra.

"La necesidad de dar toda la ayuda a Gran Bretaña aparece tan clara como un faro en el mar... Con sincero dolor he llegado a la conclusión de que no puede haber paz con el dirigente del puebl oalemán y si se llegara a algún pacto con él, no podría tenerse confianza ni fe en su cumplimiento".

El senador Claude Pepper en un discurso por radio aseguró que el ataque alemán contra Inglaterra es para la democracia "la mayor prueba de la historia moderna si no de toda la historia...

Pidió la adopción del proyecto de ayuda a Inglaterra. "Este no es el momento para andar a tientas. El destino de las naciones lo determina no el calendario sino el reloj. Cualquier retraso puede destruír a la democracia."

Por su parte, el profesor James Sheldon, presidente de la Liga no sectaria anti nazi calificó al coronel Lindberg diciendo: "Es una persona amable que hubiera aconsejado a Washington lo diera todo por perdido en Valley Forge."

Los Senadores Wheeler y Nye, contrarios a la intervención, se proponen presentar en el Senado una resolución para obligar a Mr. Rosevelt pida a todos los beligerantes proclamen públicamente sus fines de guerra y sus condiciones de paz y también "todos los tratados secretos respecto a los despojos territoriales."

Esta noche, ambos Senadores han emitido una declaración expresando que es inminente la entrada en la guerra de los Estados Unidos y que por consiguiente, la nación tiene derecho a obtener dichas informaciones.

IMPULSO A LA PRODUCCION PARA LA DEFENSA

En tanto que se desarrolla esta lucha a favor y en contra del proyecto de ayuda a Gran Bretaña, acrece en todo el país el impulso a la producción para la defensa.

El sábado los astilleros navales de Filadelfia celebraron la ceremonia de la puesta en quilla del super-dreadnought de 45 mil toneladas que se llamará "Wisconsin". El Comandante de los astilleros Almirante A. S. Watson pidió a los 7.000 obreros terminen la construcción del buque en un tiempo record. En septiembre será puesto en quilla otro super-dreadnaught que se llamará "New Jersey".

En Vallejo, California, fué botado al agua el submarino "Gudgeon" último de la serie de seis submarinos, encargados a los astilleros de Mare Island. El submarino fué comenzado el 22 de noviembre de 1939 y tiene un costo total de 6.000,000 de dólares. Desde el mes de octubre este ha sido el segundo submarino y el tercer buque de guerra que ha sido botado al agua en dichos astilleros.

El Ministerio de Trabajo ha anunciado que el programa federal de construcción de buques requerirá para junio 1942, el empleo de 253.000 obreros más y que en noviembre 126.000 obreros fueron empleados en la construcción de buques para el Gobierno en cumplimiento del programa de construcciones, el mayor en la historia de la nación. Los contratos firmados para construcción de buques de guerra y mercantes desde el pasado mes de junio representan un valor de más de 4.000.000.000 de dólares, mientras que avanzan los trabajos en otras construcciones valoradas en 670,000,000 antes de junio de 1940.

De Bridgeport, Connecticut, informan que la "Remington Arms Company" ha decidido adiestrar 1,000 supervisores para dirigir las dos nuevas plantas que serán construídas en Denver y Lake City (Missouri) donde podrán trabajar 14.000 obreros, mientras que la fábrica local se propone contratar a otros 5.000 obreros dentro de los seis meses próximos.

LA ACCION DEL CONGRESO

Entretanto, el Congreso no se queda atrás en dar impulso al programa de defensa.

La Comisión de Presupuestos de la Cámara aprobó el sábado rápidamente la petición de 175,000 000 de dólares, formulada por el Presidente Roosevelt para vestidos para el Ejército, y se prepara a activar otras peticiones de fondos dentro de los días próximos.

Igualmente, la Cámara aprobó y envió al Senado los siguientes proyectos:

1.o.— 313.000.000 de dólares para financiar la construcción de 200 buques mercantes.

2.o.— Autorizó a la Marina a gastar 313.000.000 de dólares para modernizar la defensa antiaérea de la flota.

3.o.— Autorizó la inversión de 315.000,000 para nuevas instalaciones para construcción de buques.

4.o.— Concedió 194.000,000 de dólares para aumentar el número de cañones navales y para las fábricas de chapas blindadas.

5.o.— Autorizó la construcción de 400 rastreaminas y lanchas torpederas por la Marina.

Los dirigentes del Congreso dicen que la Administración está preparando peticiones de asignaciones de más de 1.000,000.000 de dólares para financiar la ampliación de la flota y apresurar la construcción de acantonamiento sdel Ejército y aeropuertos, mientras el ejército se propone pedir fondos para poner en marcha 4 nuevas plantas de montaje de bombarderos, contruir fábricas de cañones y acumular material para 2.000.000 de hombres lo que supone un total de 3.200.000.000 de dólares.

Roma afirma que no ha habido desorden en Turín ni Milán

ZURICH, 26. — (U. P.). —La United Press ha tratado de obtener una confirmación de las noticias publicadas ayer en el extranjero sobre unas supuestas revueltas en Turín y Milán, divulgadas por un corresponsal de la Columbia Broadcasting System.

Al efecto, telefoneó a Brissago, situado en la frontera ítalo-suiza, desde donde se le informó que se carecía de informaciones al respecto, como asimismo de un supuesto movimiento de tropas hacia Italia.

También telefoneó al "Corriere del Ticino" de Lugano, diario publicado en italiano al cual sirve la United Press, cuyo director nada había sabido al respecto.

En los círculos autorizados de Berlín han ridiculizado las informaciones de que han ocurrido disturbios en Milán y Turín, diciendo que nada se sabe en absoluto, sobre el particular.

En fuentes autorizadas de Roma, también se negó categóricamente que tropas alemanas estén entrando a Italia y se hizo resaltar que sólo columnas de aviación alemanas han pasado por Italia, de acuerdo con la anunciada colaboración aérea ítalo-alemana en el Mediterráneo. Asimismo, se desmintieron las noticias sobre supuestas revueltas en Milán y Turín, agregando que no ha ocurrido manifestación alguna.

Un representante de la United Press en Roma habló personalmente por teléfono con Enrico Lelli, periodista italiano en Milán a quien conoce desde hace años, quien le manifestó que las informaciones respecto de incidentes en Milán "son ridículas y fantásticas".

ALEMANIA ESTARIA ENVIANDO GRAN NUMERO DE AVIADORES A ITALIA

Según fuentes fidedignas, estaría destinado a defender el régimen fascista. — Un diario alemán afirma que por el paso de Brenner cruzan numerosos trenes con estas fuerzas

LONDRES, 26. — (A. P). — Una persona bien informada aseguró que estaba llegando a Italia "gran número" de alemanes, ostensiblemente como destinados a la dotación terrestre de la fuerza aérea alemana en Italia, pero, según parece, con el principal propósito de apoyar al régimen fascista.

El informante agregó: "Parece que la fuerza aérea alemana requiere, para su cometido, de un número inusual de hombres para sus dotaciones de tierra. El probable que esto obedezca al propósito deliberado de mantener el orden entre los italianos".

Las concentraciones más numerosas de alemanes están, según se informa en Sicilia, donde tienen su base los aviones alemanes de bombardeo, y en Trieste.

El informante apareció reticente para conjeturar sobre el hecho de que haya una concentración tan numerosa cerca de la frontera yugoeslava, cuál es Trieste en la Italia Nororiental.

Las autoridades previnieron que había que tomar una actitud de reserva frente a los despachos que hablan de un vasto estado de agitación en Italia.

NUEVA YORK, 26. — (U. P). — El corresponsal de la Columbia Broadcasting System en Berlín, Harry Flannery, ha informado que el "Berliner Boersen Zeitung" ha declarado que "trenes interminables con unidades de la fuerza aérea alemana han estado cruzando el Paso de Brenner, conduciendo materiales para aeródromos, medios de comunicación, municiones y abastecimientos".

Las fuerzas del . . .

(DE LA PAGINA 9)

muzas, generalmente producidos entre cerros blindados con convoyes italianos que se retiran a posiciones más seguras.

Se ha declarado en fuentes autorizadas que los italianos que están aislados en el camino costero tienen pocas probabilidades de escapar, pues los británicos ahora dominan los caminos sobre una amplia extensión, ya sea por columnas volantes o por las fuerzas aéreas. Algunas de esas columnas volantes han estado desde hace meses patrullando veintenas de kilómetros cuadrados, explorando el desierto delante del grueso del cuerpo de infantería.

Hasta ahora, sin embargo, no hay indicación alguna de que las fuerzas de Graziani defenderán a Derna.

UN COMANDANTE DE BRIGADA CAPTURADO

Informaciones recibidas de Ghartoum, dicen que durante las operaciones con tanto éxito entre Keru y Biscia, un comandante de brigada colonial y 700 soldados ialianos han sido apresados.

Un comunicado del Cuartel General de Mairobi, dice: "Continúan las activas patrullas sobre la frontera y en territorio italiano. En varios pequeños encuentros entre grupos de patrullas, nuestras tropas hicieron algunos prisioneros.

El comunicado oficial emitido por el Cuartel General Británico del Medio Oriente, dice así:

"LIBIA.—Nuestras tropas de avanzada han tomado contacto con el enemigo alrededor de Derna y están siendo reforzadas.

ERITREA.—Biscia está ahora en nuestro poder, junto con otro centenar de prisioneros. Las operaciones al Este de Biscia, hacia Agordat, continúan.

ABISINIA. — En la zona de Metemma, continúa la presión de nuestras tropas.

SOMALIA ITALIANA.—En todos los sectores, las tropas de avanzada continúan extendiendo vigorosamente la zona de penetración en el territorio hostil".

Por su parte, la Real Fuerza Aérea ha cooperado ampliamente con el Ejército, en todas sus operaciones en el Africa del Norte y Oriental.

LA ACCION DE LA R. F. A.

EL CAIRO, 26 (U. P.) — El Comando de la Real Fuerza Aérea ha emitido el siguiente comunicado oficial:

"El aeródromo de Maraua fué nuevamente atacado el sábado, como también el de Darce y un aeroplano S 79 fué destruído en tierra en Giarabub.

"En el Africa Oriental, nuestros aeroplanos proporcionaron un intenso apoyo al ejército, en su avance de tanto éxito al este de Keru. Ataques de picada fueron realizados contra vehículos de transporte a motor concentrados en un camino cerca de Tellena los que tuvieron excelentes resultados.

Un ataque con éxito fué lanzado contra Boulsar, en la vecindad de Elbasan, Albania, el sábado. Todas las bombas cayeron dentro de la zona blanco del ataque y se registraron impactos directos en un campo militar y en un depósito de víveres avanzado. Grandes incendios se vieron estallar y violentas explosiones fueron provocadas.

"Nuestras fuerzas encontraron un violento fuego antiaéreo y aviones de combate enemigos interceptaron a nuestras máquinas pero todas ellas regresaron sin novedad a su base".

LA PENETRACION EN ERITREA

EL CAIRO, 26 (A. P.). —Los británicos han informado que aumenta la penetración en el Africa Oriental italiana y que han establecido contacto con las fuerzas italianas de la localidad de Derna, en Libia ambos frentes están separados por cientos de millas de desierto. Un comunicado dice que la ofensiva se ha realizado con "eficáz cooperación" de la Fuerza Aérea.

Otros progresos de la campaña del Africa están indicados en el Comunicado a que nos hemos referido por una frase que dice que las fuerzas avanzan.

¿DELIBERADA LA RETIRADA ITALIANA?

La penetración más allá de Biscia en Eritrea indica un rápido avance hasta llegar a ... millas de Kassalla, plaza de Sudán vuelta a quitar a los italianos, y un avance de ... o menos 60 millas desde la frontera. No se ha sabido que resistencia haya sido tenaz por los italianos, aparentemente efectuando una retirada como liberación, de ese frente. La actual situación significa una compensación para los primeros reveses sufridos por los italianos al comienzo de la campaña del norte de Africa, donde los británicos hubieron de retroceder desde la frontera egipcia, para ofrecer una gran resistencia y los italianos ocuparon Sidi Barrani sin tropezar con una división importante de las fuerzas de Gran Bretaña.

Mediante ese plan los ingleses redujeron su línea de ... tros hasta la terminación del ferrocarril de Alejandría, mientras los italianos extendieron la suya a través de las peligrosas arenas del desierto de Libia. Actualmente los italianos evidentemente acortando su línea de suministros hasta ... dat en el ferrocarril de ... sawa principal puerto de Eritrea, mientras la línea británica se va extendiendo sobre de un país alto y casi sin caminos.

A 10 MILLAS DE AGORDAT

Los informantes añaden que las fuerzas británicas se hallan sólo a diez millas de Agordat, una de las ciudades principales de la colonia de Eritrea.

Biscia fué capturada con cien prisioneros. Los que dicen que los enemigos capturados en esta campaña que hace diez días pasen de los 700 y el resto de las tropas han debido retroceder más de 100 millas frente al avance británico.

Derna y sus alrededores se extienden hacia el este, en dirección a Bengasi, y hacia el sur en cerca de 40 millas. Se trata de una fertilidad inestimable en lo baldío y estéril del desierto de Libia. La región fué poblada por Mussolini con miles de emigrantes, agricultores italianos que, según se informa, han dejado la población y el distrito de Derna.

CARACTERISTICAS DE LA ZONA DE DERNA

Sobre la extensión del distrito de Derna se levanta una meseta alta de superficie ondulante, llamada Gekel Akdar y cuyos valles están dedicados en parte a la agricultura. Estas tierras están provistas de agua en abundancia y probablemente las cosechas, según se cree, se pierden el avance británico.

Los observadores militares dicen que opinan que los italianos puedan hacerse fuertes en algún punto de la meseta, donde lo quebrado del terreno puede favorecer posiciones defensivas.

No hay indicaciones de que el Mariscal Rodolfo Graziani esté enviando tropas para hacer frente al avance británico.

Además de la carretera de la costa hay otro camino, que puede ser utilizado para transporte precisamente sobre la meseta por vehículos motorizados, y de tráfico intenso.

ANTONESCU FORMARA UN GOBIERNO NACIONAL

Ha iniciado conversaciones con dirigentes de distintos grupos políticos.-- Después de 50 horas de lucha habrían sido reducidos los revolucionarios en Brasov

HORIA SIMA NO HABRIA SIDO AUN DETENIDO

BUCAREST, 26. — (U. P.).— Mientras se mantienen en la capital toda clase de precauciones para evitar todo nuevo desorden, ya que la situación en Brasov ha sido dominada por el general Drogolino después de 50 horas de lucha con los rebeldes, el General Antonescu celebra conferencias casi continuas con numerosos jefes políticos que hasta ahora no habían cooperado con él para que compartan las responsabilidades del Gobierno.

Las esferas informadas dicen que el general Antonescu está resuelto a formar un Gabinete aprobado por todos los grupos políticos del país en vez de un solo grupo o partido.

Entre las personas que han conferenciado con Antonescu figuran Bratianu, Jefe del Partido Liberal, y Maniu, Jefe del Partido Nacional Campesino.

Se ha sabido que el Premier Antonescu ha dado una protección especial de policía a numerosos dirigentes políticos para evitar atentados contra ellos por parte de los Guardias de Hierro. Varios ex Premieres tienen hasta 11 guardias de corps.

El Consejo de Ministros ha decretado que nadie podrá viajar en tren sin un permiso especial, a excepción de los oficiales y soldados de los ejércitos rumano y alemán, los funcionarios y empleados del Gobierno en funciones de servicio y las esposas y niños de los soldados.

¿HORIA SIMA SE HALLA OCULTO?

Las esferas oficiales continúan afirmando que Horia Sima se halla detenido, pero en muchas esferas se tiene el convencimiento de que se halla oculto, recordando que estuvo escondido 12 meses cuando penetró clandestinamente en Rumania poco antes de la abdicación del Rey Carol.

Por otra parte personas dignas de créditos atribuyen a Horia Sima y "su banda" otros 52 asesinatos de personas detenidas en la cárcel de Jilava después de las 80 que fueron ejecutadas la primera vez a pesar de los esfuerzos del general Antonescu para salvarlas. Estos mismos informantes insisten que Horia Sima fué quien personalmente mandaba a los verdugos que anteriormente habían aterrorizado a quienes se oponían a las ejecuciones.

Esta tarde se ha informado por radio que el lunes se celebrarán los funerales nacionales en memoria de los oficiales y soldados que han perecido durante la insurrección. Sin embargo no ha sido anunciado aún el número de víctimas habido.

50 HORAS DE LUCHA EN BRASOV

Desde Brasov se ha informado que la importante ciudad comercial de Brasov en Transilvania ha quedado dominada por las fuerzas del general Dragolino después de 50 horas de lucha, tras una hábil maniobra que evitó gran derramamiento de sangre, logrando apoderarse de los edificios públicos que ocupaban los rebeldes.

Un vocero del Gobierno ha manifestado que el general Antonescu no ha dirigido ningún llamamiento a los rebeldes para que se suiciden. Sin embargo, el Premier comunicó: "Los mejores elementos de la Guardia de Hierro que aún están resistiendo saben la forma en que podrán castigarse a sí mismos".

CIENTOS DE CADAVERES EN LA MORGUE

Hoy durante el día ha habido ante la Morgue de Bucarest una fila de más de mil personas que iban a identificar a sus parientes o amigos desaparecidos. La zona estaba patrullada por soldados con tanques y ametralladoras montadas en cada esquina.

Un repórter de la United Press recorrió la ciudad en automóvil para estimar los daños habidos. Primero visitó la Morgue donde al parecer la mayor parte de las víctimas eran judíos. Un fabricante judío que salía del edificio declaró: "Mi hijo había desaparecido desde hace tres días. Acabo de hallarlo con el cuerpo atravesado de balas".

El repórter le preguntó cuántos cadáveres habría en la Morgue a lo que contestó: "Hay demasiados para contarlos pero seguramente hay varios centenares".

Desde allí el repórter recorrió la larga calle de Dudesti en el corazón del barrio judío donde la mayor parte de los comercios sufrieron grandes daños, evidenciándose que hubo combates violentos, saqueos y gran destrucción. Numerosas casas comerciales judías fueron incendiadas. Una peluquería sufrió tantos destrozos que sólo era posible reconocerla por un pedazo del letrero exterior.

En todas partes, los judíos hacen recuento de sus cosas o hablan entre sí tranquilamente.

COMUNISTAS FUSILADOS

Un chofer dijo que en la rebelión participaron 100 chauffeurs comunistas y numerosos panaderos, los que han sido ya fusilados.

El lujoso hotel del fabricante de municiones Malaxa parecía el teatro de una batalla campal. El bloque entero del edificio fué objeto de un bombardeo.

En las altas esferas se ha dicho que la casa de Malaxa fué el arsenal de los rebeldes, y que se desconoce el paradero del mencionado industrial.

Posteriormente han circulado persistentes rumores en la capital según los cuales Malaxa ha sido juzgado por el Tribunal Militar y que ha sido condenado a 30 años de cárcel por haber ayudado a los rebeldes.

AUN HABRIA RESISTENCIA

BUDAPEST, 26. — (U. P).— A pesar de las informaciones oficiales rumanas, no habría cesado toda resistencia de los rebeldes, que al parecer continúan manteniéndose en varios puntos de Transilvania con Horia Sima a su cabeza, que contrariamente a las afirmaciones del Gobierno de Bucarest estaría aún en libertad.

El diario de Sofía "Dnevnik" informa esta mañana que habían estallado nuevos combates en algunos puntos de Rumania y que grupos de legionarios se sostenían aún en varios puntos de los arrabales de Bucarest y en varias poblaciones de Transilvania, donde la Guardia de Hierro tiene muchos simpatizantes.

Sin embargo, dicha información añadía que el Ejército iba dominando la situación.

Desde Rustchuk, puerto búlgaro situado a la orilla del Danubio frente a territorio rumano, se informó que aún continuaba la lucha en Brasov al sur de Transilvania y que Horia Sima estaba al frente de los rebeldes.

Según las mismas informaciones, anoche se luchaba todavía en los barrios exteriores de Bucarest, y que hoy todavía las tropas alemanas patrullan por las calles y plazas de la capital.

CERCA DE 6,000 MUERTOS

Se cree que el número de muertos en la capital durantes estos sucesos, fué de 2,500 y más de 3,000 en provincias.

Habrían desaparecido de 1,500 a 2,000 judíos, aunque se ignora si dicha cifra incluye a los que han huído, pero en todo caso se sabe que centenares de judíos fueron asesinados, heridos y raptados. Los barrios judíos presentaban un aspecto horrible, con centenares de comercios incendiados y arrasados. Han ardido muchas sinagogas.

Otra información de origen alemán desde Bucarest, indica que esta noche ha sido allanado el domicilio de Horia Sima pero que el jefe rebelde no ha sido hallado todavía. Se indica que en Bucarest reina la calma esta noche, habiendo cesado el fuego en la capital, donde ha quedado dueño de la situación el general Antonescu.

INTERVENCION DE LOS ALEMANES

Un viajero procedente de Temesvar ha informado que las tropas alemanas hubieron de intervenir a última hora del sábado para restablecer el orden.

Temesvar estuvo completamente dominada por la Guardia de Hierro hasta el sábado. El viernes, el jefe de las tropas alemanas que estaban preparadas en las afueras de la población, envió un aviso pidiendo a los Guardias de Hierro evacuaran todos los edificios públicos. El jefe de los legionarios prometió hacerlo a excepción de la Jefatura de Policía y del edificio de Correos, pero se retrasó en cumplir su palabra.

En vista de ello, agregan dichos viajeros, las tropas alemanas compuestas de tanques, artillería, ametralladoras y un regimiento de infantería, acompañadas de un destacamento del Ejército rumano, penetraron en Temesvar el sábado. Entonces fué cuando los Guardias de Hierro evacuaron los edificios públicos, pero posteriormente hubo choques en las calles en los que resultaron varios muertos y heridos.

CUSTODIA DE PUERTOS, PUENTES Y ESTACIONES

Dicen los viajeros que el llamamiento de reservistas rumanos ha sido hecho por necesitarse personal para que el Ejército se haga cargo de la custodia de todos los puertos, puentes y estaciones ferroviarias. El Estado Mayor rumano no hará excepciones en vista del corto período de servicio.

Los ferrocarriles rumanos continuan bajo el control militar y sólo funcionan en forma reducida para pasajeros. El Simplon-Express sólo funciona desde la frontera de Transilvania hasta Bucarest. El tráfico de mercancías a Bulgaria y Yugoeslavia está paralizado así como todo los transportes en el interior del país salvo a destino a los alemanes.

Se rumorea que George Bratianu será nombrado M. de Relaciones del Gobierno rumano por considerársele germanófilo.

Siguen paralizadas las operaciones aéreas tanto inglesas como alemanas

Sólo algunos vuelos solitarios se registraron ayer sobre algunos puntos de las islas británicas.-- El comunicado alemán

LONDRES, 26.— (A. P.) — Los Ministerios del Aire y de Seguridad Interior emitieron el siguiente comunicado:

"El único ataque del enemigo contra el país de que se ha ya informado en el día de hoy fué el de un aeroplano enemigo, el que arrojó una bomba sobre la costa Nor-Oriental, no logrando causar bajas ni daños"

PRIMERA ALARMA DEL AÑO

LONDRES, 26.— (A. P.). — Dos ciudades de la costa noreste oyeron hoy la primera alarma aérea diurna dada este año, a eso del mediodía, cuando un avión enemigo dejó caer una bomba en campo abierto. La señal de haber pasado el peligro se dió pocos instantes después.

La espesa bruma que se cierne sobre el Estrecho de Dóver restringe la visibilidad a tal punto que es imposible distinguir nada con claridad a cincuenta metros de distancia.

SEPTIMA NOCHE TRANQUILA EN LONDRES

LONDRES, 26.— (A. P.). — Se informó de la presencia de aeroplanos enemigos esta noche en las cercanías de una ciudad del interior, situada en la región oriental de Anglia, mientras Londres inicia su séptima noche consecutiva sin alarma antiaérea nocturna. El Estrecho de Dover estaba cubierto por la neblina y la temperatura sigue descendiendo. Corre helado viento Este.

UN BARCO INGLES ATACADO SIN RESULTADO

LONDRES, 26.— (A. P.). — El Almirantazgo emitió el comunicado que sigue:

"El Trawler de Su Majestad, "Galvani", a cuyo cargo se hallaba temporalmente el capitán M. P. Peck, fué atacado esta mañana por Junkers tipo 88, y aviones de bombardeo. El barco logró rechazar y hacer huir a uno de los aviones de bombardeo, el que, debido a las averías, fué a estrellarse poco después contra la costa de Norfolk. En el trawler no hubo averías ni bajas".

COMUNICADO ALEMAN

BERLIN, 26.— (U. P.) — El comunicado del Alto Comando dice lo siguiente:

"La Luftwaffe llevó a cabo sistemáticos vuelos de reconocimiento, por medio de los cuales, un avión de largo alcance, hundió a un barco mercante de 4.000 toneladas a 500 kilómetros al oeste de Irlanda. También fueron bombardeados dos barcos mercantes, así como objetivos militares de un puerto de la costa Este de Inglaterra.

"Los bombarderos alemanes atacaron anoche varios aeródromos situados al sudeste de Inglaterra. Un barco de patrulla rechazó eficazmente el ataque de aviones torpederos enemigos. Se tiene entendido que el enemigo no ha realizado ningún vuelo, diurno o nocturno, sobre el territorio del Reich o sobre las regiones ocupadas".

UNA SEMANA DE TRANQUILIDAD EN INGLATERRA

LONDRES, 26 (U. P.).— Hoy se cumplió una semana que el país se ha visto prácticamente libre de incursiones aéreas nocturnas del enemigo. A las 8 P. M. se anunció la pasada de aeroplanos enemigos en la vecindad de una ciudad del este de Inglaterra, pero no lanzaron bombas. En el resto de Inglaterra ha habida muy escasa actividad aérea pero no se ha informado de ataques.

El comunicado de los Ministerios del Aire y de Seguridad Interior sobre las actividades del sábado en la noche dice que algunas bombas fueron lanzadas en Cornwall, pero que causaron pocos daños. Agrega: "Aparte de esta operación, no se registró otra actividad del enemigo.

"El tiempo mantuvo en tierra a los bombarderos de la Real Fuerza Aérea, por la tercera noche consecutiva. Sin embargo, es posible que el comando de la costa haya bombardeado la costa francesa".

En cuanto a las operaciones del domingo, el comunicado con junto de los ministerios mencionados informó: "El único ataque del enemigo fué el lanzado por un aeroplano en la costa noroeste, que no causó bajas", las bombas cayendo en terrenos baldíos. Agrega que la primera incursión diurna del año la realizó un Junkers 88, que atacó al pesquero "Galvani", pero éste lo recibió con tan violento fuego que el bombardero se estrelló cerca de Yarmouth. Dos civiles desarmados apresaron y desarmaron a los cuatro tripulantes, al desembarcar éstos en un bote de goma.

ES POSIBLE QUE EL REICH INTENTE LA OCUPACION DE ISLA DE MALTA

LONDRES, 26. (U. P.)— La suerte de Malta, y tal vez el dominio británico en el Mediterráneo, se cree está en juego con motivo de los repetidos asaltos aéreo alemanes contra esa isla, Alemania necesita base fuera del alcance de los aviones de combate británicos, desde las cuales podría efectuar con sus Stukas ataques en vuelos cortos contra los buques de guerra británicos y los convoyes en viaje a Africa.

Las autoridades en aviación, afirman que los aviones británicos de combate dotados cada uno de ocho ametralladoras pueden abatir los Stukas sobre el Canal de Sicilia con la misma facilidad con que dispusieron de ellos el año pasado sobre el Canal de la Mancha, por lo que los Hurricanes con base en Malta constituyen un considerable obstáculo para cualquier plan alemán para atacar barcos británicos frente al Canal de Sicilia.

COMENTARIO DE LA PRENSA

El corresponsal militar de "Evening Standard" dice que los bombarderos enemigos encuentran difícil poner fuera de acción a los aeródromos de Malta, por lo que se predice que Alemania tratará de ocupar la isla.

El corresponsal de aviación del "Sunday Times" opina que es probable que Malta encarará los más violentos ataques de su agitada vida en las próximas semanas. "Estos nuevos asaltos contra la isla, aislada por unas 400 millas por mar desde la más cercana base británica, darán una respuesta decisiva a la controversia sobre la capacidad del poder aéreo para reemplazar las operaciones del poder naval que envuelven la travesía por mar.

"El poder de los alemanes para realizar ataques aéreos desde bases terrestres cercanas será disputado por el poder de la flota británica, reforzada por aviones, y la resistencia de la guarnición de la isla".

Violenta batalla se está li[illegible]ando en el frente central de Albania

ITALIANOS HAN LANZADO FUERTES CONTRAOFENSIVAS CON EL FIN DE RECONQUISTAR LAS POSICIONES PERDIDAS EN LA SEMANA PASADA

TAS ACCIONES HAN OCASIONADO GRANDES BAJAS A LOS ITALIANOS

ATENAS, 26 (U. P.)—En el frente central, la batalla sigue violentamente y la infantería italiana lanza olas sucesivas de ataques contra las posiciones griegas al norte de Klisura. Las pérdidas italianas probablemente son las más elevadas de la campaña actual. Las laderas de la montaña están cubiertas de muertos caídos en el combate.

La causa de las elevadas pérdidas ha sido el poco apoyo de la artillería italiana que, después de disparar millares de granadas, no ha logrado afectar seriamente las posiciones fortificadas griegas.

Un vocero del Gobierno confirmó esta noche que los contraataques italianos continúan en los frentes central y norte, que son teatro de la espectacular técnica de Cavallero, quien se empeña en producir un pronto éxito y demostrar que Mussolini está enviando masas de gente "sin la menor consideración por las pérdidas, que van sumando considerablemente".

PRETENDEN RECUPERAR POSICIONES

ROMA HABLA SOLO DE ACCIONES LOCALES

ROMA, 26.— (A. P.).— La lucha en el frente griego se reduce a acciones locales.

Nuestros bombarderos atacaron centros de suministros y concentraciones de tropas enemigas.

Una formación de bombarderos atacó objetivos militares en [illegible] y logró hacer impactos en las obras portuarias, en los depósitos de bencina, en los galpones de suministros y en la estación ferroviaria. Se pudo observar el estallido de vastos incendios.

Durante algunos combates aéreos con el enemigo, derribamos tres aviones de combate británicos. Uno de nuestros bombarderos no regresó de las operaciones.

Nuestra unidades navales bombardearon posiciones enemigas en la costa greco-albanesa.

Continúa la lucha en Cirenaica con la efectiva cooperación de nuestra aviación, que se esfuerza por dispersar tropas y unidades mecanizadas enemigas, bombardeándolas y ametrallándolas.

Ayer, nuestros aviones de combate trabaron batalla con una formación enemiga, derribándole cuatro aparatos del tipo "Glouster", que se precipitaron a tierra envueltos en llamas.

INFORMACIONES DE STRUGA

STRUGA, (Yugoeslavia), 26.— (U. P.).— Informes procedentes de la frontera con Albania, hacen saber que la artillería griega ubicada en la vertiente oeste de las montañas de Malispatit, ha estado frustrando las tentativas de las tropas italianas, procedentes de Muricani, para cruzar el río Stermen. Continúa el duelo de artillería en la vertiente norte de las montañas de Mokra. Los griegos han estado cañoneando la localidad de Kjuka, que se dice que los italianos están evacuando. Los aviones italianos bombardearon esta mañana la localidad de Lin, matando a dos personas e hiriendo a cinco. Muchas bombas cayeron en el lago Ochrida.

Tres máquinas greco-británicas bombarderon en dos ocasiones la ciudad de Berat y su aeródromo. Se dice que Valona está ahora seriamente amenazada desde el mar. Los griegos avanzando por el valle del río Susica capturaron esta mañana, después de dos horas de lucha, la aldea de Goamerica sobre una carretera secundaria en un punto situado 18 kilómetros al sudeste de Valona. Las tropas griegas están actualmnete sobre las montañas de Lungara, que dominan Valona por el sur.

Las unidades griegas que avanzan por el valle del río Ljumadukati, han llegado a un lugar situado a cuatro kilómetros de la bahía de Valona.

Los helénicos están rodeando a los italianos en el alto Devoli y en la saliente del alto Skumbi, al oeste de las montañas de Kamia y amenazándolos con aislarlos totalmente.

Según informes llegados a ésta, los griegos capturaron esta mañana, después de dos horas de combate, el poblado de Arza, en la montañas de Trebesina a 14 kilómetros al norte de Klisura.

El vocero agregó que los contraataques italianos varían en violencia, pero a menudo han fracasado (seis palabras han sido suprimidas por la censura). Dijo que los principales objetivos de los ataques italianos son reocupar las posiciones tomadas por asalto por los griegos la semana pasada, que ahora resulta casi imposible porque los griegos han consolidado estas posiciones fortificadas por los italianos, después de su ocupación.

Añadió que el ataque en forma de cabeza de lanza dirigido por el general Mercanis es realizado por la cuarta división de cazadores alpinos, considerados como lo más granado de las tropas alpinas italianas. Esta es la primera vez que esta unidad ha sido empleada en Albania. Ese regimiento goza de fama de haber mantenido el frente italiano en la guerra mundial, cuando los austriacos amenazaron llegar a Venecia, después de la derrota de Caporetto.

NUEVOS TRIUNFOS GRIEGOS

El vocero dijo que, siempre que les sea posible, los griegos continúan la ofensiva y hoy ocuparon unas alturas fortificadas y varias aldeas, después de desbandar a los italianos que las defendían. Agregó que hicieron más de 100 prisioneros, incluso cazadores alpinos y que cayó en poder de los griegos abundante material de guerra, incluyendo ametralladoras y armas automáticas.

La radio griega anunció que la contraofensiva italiana en el frente central fué rechazada por la artillería griega.

Aeroplanos griegos rechazaron a los aviones italianos que apoyaban a la infantería, derribando a varios de ellos.

El comunicado oficial del Ministerio de la Guerra emitido esta noche dice: "Se ha registrado una acción limitada, la que se realizó con éxito. Se hicieron algunos prisioneros".

El parte del Ministerio de Seguridad Pública anunció que ha reinado tranquilidad en el interior del país.

Habrá ejercicios antiaéreos en la capital de Turquía

Se verificarán durante los días 28 y 31 de este mes

ESTAMBUL, 26.—(A. P.)—Se declarará una guerra ficticia contra esta ciudad, que es la más grande de Turquía, desde el 28 al 31 del corriente mes, durante la cual Estambul será sometida a un simulacro de raid aéreo de los más intensos que jamás se haya ejercitado sobre esta ciudad.

Formaciones de aviones efectuarán ataques simulados. Los ciudadanos estarán obligados a esconderse en los refugios cuando las sirenas den el aullido de alarma y todo el tráfico, incluso el de los trenes, deberá suspenderse inmediatamente.

Las cámaras subterráneas del famoso palacio de los sultanes, que por largos años han estado cerradas al público, serán ahora utilizadas como refugios contra raids aéreos.

DIARIO DEL CONDE CIANO ESTIMA QUE LA SITUACION DE CIRENAICA SE HA HECHO SUMAMENTE DIFICIL

A raíz de la caída de Tobruk y del rápido avance británico en el Africa

ROMA, 26.— (U. P.).— Giovanni Ansaldo, Director de "Il Telegrafo", diario de propiedad de Ciano que se publica en Liorna, y famoso comentarista radial, declaró refiriéndose a la caída de Tobruk, que este acontecimiento colocaba a Cirenaica en una difícil situación defensiva. Agregó que los italianos debían luchar por la victoria o de lo contrario serían aplastados para siempre por los británicos.

Ansaldo dijo: "Debemos afrontar los hechos, no nos dejaremos llevar por una fácil optimismo y decir que la caída de Tobruk no tiene importancia. La caída de esa ciudad es otro doloroso golpe, que pone a Cirenaica en una muy difícil situación de defensa. Miremos hacia el futuro. Italia debe luchar con todas sus fuerzas. No nos queda más que un camino abierto, la resistencia al gran esfuerzo guerrero del Imperio Británico.

"Si perdiéramos la guerra, todos los italianos serían mantenidos en Italia como en un campo de concentración, y los trabajadores italianos serían explotados por la plutocracia anglo-sajona. Debemos luchar y ganar, pues de lo contrario perderemos para siempre".

Thailand aceptó la mediación japonesa

Sin embargo, la lucha ha continuado

BANGKOK, 26. — (U. P.). — Thailandía ha aceptado oficialmente el ofrecimiento del Japón como mediador en su disputa con Indochina.

Mientras tanto el Ministro japonés, señor Futami, dijo que se rumorea que el Encargado de Negocios francés, Mr. Roger Garreau, trataría de evitar la mediación japonesa en la disputa.

Declaró el señor Futami que está aguardando instrucciones de Tokio con respecto a lo que haya de hacer.

Las esferas autorizadas han declarado que el Gobierno thailandés acepta la mediación japonesa aunque manifestaron que no han sido estudiados los detalles, y reconocieron que la lucha ha continuado a pesar de las negociaciones.

El Alto Comando thailandés ha anunciado que han sido enviados funcionarios para administrar el Gobierno de Champasak que ha sido declarado como formando parte del territorio nacional. No han hecho mención alguna sobre el curso de las hostilidades.

Hoy será inaugurada la primera Conferencia Regional del Plata

Se celebrará en el Palacio del Senado, en Montevideo con representaciones de Argentina, Brasil, Uruguay, Bolivia y Paraguay.— Las delegaciones

LOS TEMAS QUE SERAN TRATADOS

MONTEVIDEO, 26.— (U. P.) Mañana a las 4 P. M., los delegados del Brasil, Argentina, Bolivia, Paraguay y Uruguay, se reunirán en el blanco palacio de mármol del Senaado, para inaugurar la primera Conferencia Regional y Económica del Río de la Plata. Estas naciones se reunen con el propósito de discutir y adoptar medidas tendientes a mejorar sus relaciones económicas y culturales. Asistirán también a la Conferencia, representantes de Chile, Perú y los Estados Unidos; reuniéndose así representantes de los mismos países que estuvieron presentes en la Conferencia de Paz del Chaco, en 1935, con la que se puso término a la guerra de tres años entre Bolivia y el Paraguay.

A las 6 P. M., el Ministro de Relaciones Exteriores del Uruguay, doctor Alberto Guani, pronunciará el discurso inaugural ante los delegados y a los diplomáticos, líderes políticos y personajes sociales invitados.

LOS TEMAS A DISCUTIR

Entre los temas que se discutirán en la Conferencia, se incluyen la institución de un régimen mutuo de "nación más favorecida", para las naciones del Plata, que comprende un tratado especial referente a los barcos mercantes que sirven a los países de la cuenca del Plata; tarifas de tráfico y facilidades especiales para el tránsito de pasajeros y mercancías en los ferrocarriles y vías fluviales que van hacia el Atlántico; tarifas especiales y facilidades aduaneras; un sistema ventajoso de tasas para el trato mínimo de productos; facilidades para los inmigrantes y promoción del turismo, creación de una comisión internacional permanente para el mejoramiento de la navegación y el uso de los ríos internacionales del sistema fluvial del Plata; facilidades para el comercio natural de productos necesarios al consumo y a la industria en el caso de que los países signatarios no produzcan o produzcan cantidades insuficientes; promoción del consumo y aumento del uso de materias primas producidas por las naciones del Plata; adopción de un sistema especial de comercio fronterizo; establecimiento de zonas libres con facilidades de puerto en los puertos marítimos; con acceso a los ríos, exclusivamente para las naciones del sistema hidrográfico del Plata; unión de Aduanas; establecimiento de plan caminero con relación a la carretera panamericana, y cooperación financiera para el desarrollo y plan de nuevas rutas, incluyendo en esto las rutas ferroviarias, camineras y aéreas; creación de un sistema de arbitraje comercial; control del contrabando; creación de un Instituto Internacional de Sanidad Vegetal y Animal; establecimiento de un sistema monetario y de créditos y facilidades bancarias.

LA DELEGACION URUGUAYA Y LOS OBSERVADORES

La delegación uruguaya está encabezada por el Ministro de Relaciones Exteriores. Dr. Alberto Guani. La delegación brasileña, por el doctor Pedro Morses Barros; la de Argentina, por el doctor José Evaristo Uriburu, vicepresidente del Banco Central; la del Paraguay, por el Ministro de Relaciones Exteriores señor Luis Argaña, y la de Bolivia, por el Canciller, señor Alberto Ostria Gutiérrez.

Los observadores nombrados por Estados Unidos, Chile y Perú, respectivamente, son los siguientes: El Ministro Edwin G. Wilson; el Ministro Joaquín Fernández Fernández, y el Ministro José Luis Bustamante Rivero.

Esta noche los representantes del Paraguay y Bolivia, se dirigirán con el Ministro uruguayo, doctor Guani, a Piriápolis, donde comerán en compañía de prominentes personajes uruguayos y bolivianos.

LA SALIDA AL MAR PARA BOLIVIA

MONTEVIDEO, 26.— (U. P.) En vísperas de la inauguración de la Conferencia Regional, cobra cuerpo la versión, según la cual, antes de la terminación; dentro de diez días, se plantearía en el seno de la misma la cuestión de una salida al mar para Bolivia.

Esta vieja aspiración boliviana sería puntualiazda o por lo menos insinuada mañana, en oportunidad al discurso que pronunciará el Ministro de Relaciones boliviano Ostria Gutiérrez, en la sesión inaugural.

Se informa esta noche que, en la sesión inaugural pronunciarán discursos los presidentes de las cinco delegaciones concurrentes, lo que dará oportunidad para que se conozcan en principio los puntos de vista de cada una de ellas frente a los problemas a considerarse.

Mañana son esperados los miembros de la delegación brasileña y restantes de la Argentina.

LOS MINISTROS BOLIVIANO Y PARAGUAYO

MONTEVIDEO, 26.— (U. P.) Esta mañana, el Canciller Alberto Guani y sus colegas el Canciller boliviano, doctor Alberto Ostria Gutiérrez, y el paraguayo, doctor Luis Argaña, que se hallan en esta ciudad con el objeto de participar en la Conferencia Regional del Plata, se trasladaron en automóvil a la localidad de Piriápolis, almorzando allí. Los acompañaron destacadas personalidades uruguayas y de las colectividades paraguaya y boliviana.

LOS DELEGADOS ARGENTINOS

MONTEVIDEO, 26.— (U. P.) Se encuentran en ésta los delegados argentinos a la Conferencia Regional del Plata, doctores Santos Muñoz, Carlos Torriani y Ovidio Schiopetto, los cuales participaron hoy en algunos actos de carácter particular, realizados en su honor por caracterizados residentes argentinos. El presidente de la delegación, doctor José E. Uriburu, llegará mañana acompañado del ingeniero Ernesto Baldasari y el doctor Carlos Coll Benegas.

"ESTRELLA ROJA" COMENTA EL ENORME CRECIMIENTO DEL PODER DE LAS FUERZAS DE G. BRETAÑA

El órgano del Ejército Rojo, declara que ahora su poderío es "colosal" para cualquiera de sus enemigos

LAS VICTORIAS EN AFRICA

MOSCU, 26. — (U. P.). — El comentarista militar del diario del Ejército "Estrella Roja", al referirse a las operaciones en el Africa, dice: "Inglaterra ha abandonado sus tácticas de desgastes y se ha apoderado de la iniciativa para dar al enemigo contragolpes mortales, amenazando con limpiar el Africa de enemigos.

"El poder británico ha crecido enormemente desde junio del año pasado y es una fuerza "colosal" para cualquiera, aún para una tentativa alemana de invasión.

"La poderosa máquina militar alemana ha demostrado ser inadecuada para vencer la barrera de agua de varias decenas de kilómetros dominadas por la Marina británica. Si ambos bandos renuncian a la problemática posibilidad de una acción decisiva en los teatros terrestres de la guerra y prefieren librar "la batalla de Inglaterra", la guerra puede durar muchos años".

LOCAL CON CASA

ARRIENDO

Especial para negocio de abarrotes u otro; en la mejor situación comercial de Ñuñoa. Frente a ESTACION, negocio único en los alrededores.

General Bustamante 790, casi esq. con Irarrázaval.

A CUALQUIER PRECIO! REALIZAMOS LOS SALDOS de la LIQUIDACION DE VERANO

Menaje

SALDOS DE VASOS de aluminio importado, forma cónica, de 7 cms., cada uno a $ 4.50

SALDOS DE BAÑOS maría de aluminio importado Rein, de 2 piezas, de 18 cms.,.. $ 58.10

SALDOS DE COPAS de vidrio con pié, azul o ambar, para agua, champagne, vino blanco, oporto, licor, c/u. ... . $ 4.95

SALDOS DE AZAFATES de loza importada de Sallins de France, con bonitos colores unidos azul y crema, de 38 cms. $ 42; de 35 cms., ... $ 32.50

SALDOS DE PLATOS playos, en fina porcelana con banda azul, c/u. ... . $ 9.50

SALDOS DE PLATOS hondos y extendidos, de semiporcelana inglesa, en bonitas decoraciones, c/u. a .. $ 8.95

SALDOS DE PLATOS postre, semiporcelana inglesa, bonitas decoraciones, c/u. a $ 6.40

SALDOS DE PLATOS para pan, semiporcelana inglesa, bonitas decoraciones, cada uno ... ... $ 5.30

SALDOS TAZAS té, semiporcelana inglesa con platillo, a.. $ 6.90

SALDOS TAZAS café semiporcelana inglesa con platillo, a.. $ 5.30

Tejidos

SEDAS ESTAMPADAS y color unido, la más reciente creación en dibujo y tejidos, en tonos seleccionados para la presente temporada, indicados para confección de Vestidos de calle y spirée, el metro a .... $ 26.50

PIQUE unido, de pura seda, tejidos muy resistentes, completa gama de colores incluso marino y negro, muy práctico para vestidos de sport y viaje el metro a ... ... $ 16.90

GEORGETTE fantasía, pura seda, calidad extra con novedosos dibujos para Vestidos, extensa variedad de colores, el metro a ... ... $ 27.50

Blanco

SERVILLETAS para comida, importadas, en fina etamina labrada cruzada y con guardas en colores verde, azul y café, de valor de $ 13.80, ahora saldamos cada una a .... $ 9.80

TOALLAS afelpadas, de 45 x 90 cms., de muy buena clase, en colores, de valor de $ 5.80, ahora saldamos cada una a ...... $ 3.90

JUEGOS DE MANTELERIA para te, con 6 servilletas, el juego que valías $ 19.80, ahora saldamos a .... $ 14.50

EN BAZAR Y MENAJE SALDOS DE PLATOS Y TAZAS EN PORCELANA DE ROSENTHAL Y LIMOGES

Camiseria

CORBATAS de pura seda, gran variedad, en bonitas fantasías de última moda, c/u. ... $ 4.90

CAMISETAS modelo sport, sin mangas, confeccionadas en fino punto blanco, muy resistentes y durables, cada una a ... ... $ 4.90

CAMISAS poleras, modelo cuello redondo, media manga, en fina gamuza lisa, colores azul, verde y granate, c/u. a .... $ 17.80

PANTALONES de baño para caballeros, en pura lana, colores granate, verde y azul, con cinturón blanco, cada uno a ... ... $ 12.40

CAMISAS de muy buena tela, gran duración, para niños de 7 a 14 años, colores firmes garantidos, en tonos azul, verde y cáscara, cada una a ... ... $ 19.50

SOMBREROS de paja muy livianos trenzado mediano, fino tafilete de cuero y cinta de seda, cada uno , ... $ 29.50

TRAJES DE BAÑO para caballeros, confeccionados en pura lana, lo mejor que se importa, modelo olímpico sin pollerín, en colores azul marino y azul claro, c/u. a $ 98.00

CAMISAS en muy buena tela, de gran duración, colores firmes, garantidos, modelo cuello pegado, del N.o 35 al 42, en tonos azul, verde y cáscara, c/u. a ... $ 23 50

Sastreria

TRAJECITOS para niños de 6 a 13 años de pantalón corto, confeccionados en algodón mercerizado lavable y decatirado, sin forro, c/u. a ... $ 79.00

PANTALON de golf para niños de 6 a 15 años, confeccionados en muy buen casimir, variedad de colores y dibujos, c/u. a ... ... $ 45.00

PANTALONES cortos, para niños, confeccionados en casimir y todos forrados, cada uno a ... ... $ 25.00

VESTON "New York", sin cuello ni solapas, confeccionado con casimires imitación a punto, frescos y cómodos. Saldamos a ... ... $ 198

Zapateria

UN LOTE DE ZAPATILLAS en finísima gamuza calada, colores Tabaco, beige y verde, modelos de temporada, Saldos de numeración, el par a $ 70.00

UN LOTE DE ZAPATONES, con taco de suela inglés, especiales para playa y campo, en colores blanco, café y azul, Saldos de numeración, el par a ... . $ 45.00

Mesas de Saldos y Retazos

en Lanas-Sedas Algodones-Tapiceria y Blanco

Boneteria

GRAN LOTE DE SALDOS en Trajes sastre, forrados en seda; Trajes Cazador confeccionados en género de lana de fantasía; lindos Vestidos de Seda; Abrigo en géneros de lana Jaspeada; Batas en géneros de lana; Batas para casa en buen mouflon de lana; Trajes de dos piezas en lana angora; y varios más que nos es imposible detallar, por falta de talles, a elegir, saldamos al irrisorio precio de $ 143.00

UNICA oportunidad para tener un buen Traje Cazador, confeccionado en género de lana de fantasía, terminación perfecta, paletó forrado en seda, saldamos c/u. a ... ... $ 185.00

LINDOS TAPADOS en buen género de lana, todos forrados en seda; dos modelos y dos más en seda croquignol, sin forro, varios colores, tallas 42, 44 y 46 únicamente, saldamos cada uno a $ 249.00

BONITOS TRAJES en tejido de lana, para señoras, compuestos de chaqueta y pollera, varios colores, por falta de talles, saldamos cada uno a .. .. .. $ 65.00

GRAN LOTE de Batas tejidas de lana, con cierre eclair; Batas de entre casa, en moleton; Chombas tejidas en lana, buenas combinaciones de colores, a elegir, cada una a ... .. $ 45.00

CASA GARCIA

ALAMEDA Y Av. ESPAÑA. Casilla 3224

MINISTRO DE RR. EE. NIPON DECLARO QUE ERA IMPOSIBLE EL DESARROLLO DE BUENAS RELACIONES CON EE. UU.

Según la agencia Domei, Matsuoka, se refirió a la ayuda norteamericana a China

TOKIO, 26. — (A. P.). —La agencia Domei, pone en boca del Ministro de Relaciones Exteriores del Japón, señor Yosuke Matsuoka, la siguiente declaración: "el desarrollo de relaciones amistosas entre Estados Unidos y el Japón, será un sueño vano, mientras Estados Unidos siga adherido a la política de considerar a la China, en vez del Pacífico Oriental, como su primera línea de defensa".

El Ministro señor Matsuoka, declaró ante el Comité de Presupuestos de la Cámara de Representantes y al contestar varias preguntas que le fueron formuladas, respecto a las recientes declaraciones del Secretario de Estado norteamericano, manifestó que la descripción de los incidentes manchurianos hecha por Mr Hull, adolecía de tales errores, que no resistían el msá ligero examen.

"CUALQUIERA INVASION DE LOS BALKANES SERIA UNA ACCION DIRIGIDA CONTRA TURQUIA"

Dice la prensa turca al declarar categóricamente que esta nación se defenderá de toda amenaza exterior

OFICIALES INGLESES EN ANGORA

ESTAMBUL, 26, (A. P.) — Los diarios recalcan que Turquía no sólo se defendería a sí misma contra cualquier ataque del Eje, sino que también actuaría contra algunas amenazas en otras partes de los Balcanes.

El diario "Yeni Saba" afirma que cualquier invasión de los Balcanes "la consideraríamos una acción dirigida contra Turquía misma". "Esta política turca no es amenaza para nadie. La amenaza viene de parte de aquellos que tratan de ocupar los Balcanes. Debido a que consideramos que un acto así es una amenaza directa para Turquía, procederemos a defendernos inmediatamente.

Para nosotros es una conclusión natural inferir de las concentraciones alemanas en Rumania que Alemania intenta, con o sin el consentimiento de Yugoeslavia y Bulgaria, pasar a través de dichos países hacia Salónica. Esto no sería un golpe directo contra Turquía, es cierto, pero también es natural suponer que el segundo paso de dicha campaña sería una embestida contra Turquía".

LOS OFICIALES INGLESES EN ANGORA

Dice el diario que Hungría y Alemania se encuentra molestas por la presencia en Angora de oficiales del comando británico del Medio Oriente, los que estarían celebrando conferencias con el Alto Comando sobre materias concernientes a la defensa nacional turca, y que, por consiguiente, descargan su bilis contra los turcos, por radio.

El "Iysam" dice: "Sabemos bien y podemos expresarlo, que Turquía no permanecerá desinteresada ante una amenaza a su zona de seguridad.

Aquellos que desearían convertir a cualquier nación en otra Rumania, debieran enterarse de este proverbio turco: "No es comestible la carne de cualquier pájaro".

Debiera prevenírseles nuevamente, antes de que sea demasiado tarde, que no deben tocarnos a nosotros, salvo que ellos deseen guerra".

Declaraciones del ex Cónsul chileno en Hamburgo

Dijo en Buenaventura que esta ciudad había sido atacada todas las noches por la aviación enemiga

BUENAVENTURA, 26 (U. P.) — El ex cónsul chileno en Hamburgo, señor Miguel Cruchaga, partió a su país, después de haber declarado aquí que no desea cometer alguna imprudencia al hacer un comentario sobre la guerra, agregando que Hamburgo ha sido bombardeado todas las noches, pero los daños no son grandes.

Al comentar la situación alimenticia dijo que los ricos y los pobres recibían una pequeña ración durante el invierno, el que había sido el más crudo de los últimos setenta años. Dijo que la calefacción en las casas era restringida y que agua caliente se podía tener una vez a la semana. El dinero no vale nada en toda Alemania, y el movimiento de vapores en Hamburgo está paralizado.

El señor Miguel Cruchaga huyó a Lisboa y desde allí se dirigió a Nueva York, en un buque portugués.

CONJETURAS SOBRE LA INACTIVIDAD AEREA ALEMANA CONTRA G. BRETAÑA

Se cree que la ayuda a Italia en el Mediterráneo, sea una de las causas, unida a la escasez de petróleo

(CORRESPONDENCIA DE WILLIAM WHITE)

LONDRES, 26 (A. P.).— Los londinenses, que se han mostrado impasibles y hasta ahora se han abstenido de prorrumpir en inútiles lamentaciones, respecto de los raids aéreos nazis, los obscurecimientos o las largas noches pasadas incómodamente en los refugios subterráneos, empiezan ahora a mostrarse un tanto preocupados tratando de penetrar el significado de las noches exentas de raids que se han ido sucediendo en relativa calma durante la última semana.

Esta prolongada calma que sobreviene por primera vez desde que los nazis iniciaron sus intensos raids sobre Londres, se presta a muchas conjeturas y casi todos los habitantes de la gran metrópoli intentan alguna "Alguna explicacón o interpretación de esas seis noches de calma ininterrumpida, a la que los diarios llaman "paz engañosa".

Muchos observadores la atribuyen en primer lugar, al mal tiempo que reina en el continente, pero se hace notar que los aviadores británicos pudieron realizar vuelos, especialmente el lunes por la noche, cuando la Real Fuerza Aérea bombardeó la base submarina de L'Orient.

Cuesta creer, dicen los referidos observadores, que ni aun las peores condiciones atmosféricas puedan obligar a toda la flota aérea alemana a permanecer ociosa en tierra, especialmente teniendo en cuenta que los aeródromos permanentes de la Renania están equipados con todo lo necesario para vuelos "a ciegas" y que distan sólo unas 400 millas de Inglaterra.

Entre otras razones que se adelantan, figuran las siguientes: Los aprietos en que se encuentran Italia y Rumania habrían obligado a los alemanes a retirar muchos pilotos y escuadrillas terrestres desde el oeste de Europa, y las que quedan no están, por lo tanto en condiciones de mantener el ritmo en que se desarrollaron los raids contra Gran Bretaña en meses pasados. Si los alemanes están dispuestas a la aventura de tratar de detener la marcha trounfante del general Wavell en Libia, mediante el envío de fuerzas aéreas para auxiliar al socio del eje que se encuentra en apuros en el Mediterráneo, ésta sería quizá la razón verdadera.

Es también de advertir, que los éxitos logrados por las cortinas de fuego contra raids aéreos y los aviones de combate de la Real Fuerza Aérea podrían haber provocado cierta "timidez a las aventuras nocturnas" por parte de los raidistas alemanes, aun cuando esto último se descarta por considerarlo una pura "elucubración hija del deseo".

Se atribuye por otra parte, a los cañones de largo alcance, a los aviones de combate y a los bombarderos británicos cierto grado de la virtud que determinaría la permanencia de la "luftwaffe" en tierra, pero asimismo no se explica esta total ausencia de actividad que ha sobrevenido recientemente.

Acaso la falta de actividad de la "luftwaffe" podría atribuirse al hecho de que Alemania se ve frente a una escasez de petroleo y bencina. Este ya es un cuento viejo, pero se admite que "las transferencias de aviones a Italia, país que tiene agotadas sus reservas de petróleo, podría constituir una traba para el desarrollo de nuevos raids contra Inglaterra.

En cuanto a que la fuerza aérea de Hitler se está aprestando para el golpe de una gran invasión, parece dudoso porque el reposo que las escuadrillas necesitan para reacondicionar los aviones, reza tanto para los ingleses como para los alemanes.

En resúmen, nadie parece atinar a dar una respuesta verosímil pero todos los británicos están de acuerdo en que "Hitler está tramando algo que no debe ser nada bueno".

Francia

CHISTES SOBRE EL HAMBRE EN EL PAIS

VICHY, 26. — (U. P.). —La prensa francesa hace chistes sobre los tiempos difíciles que pasa el país. "Le ... por qué plo, dice que el colmo de la extravagancia es "derramar una gota de aceite y limpiar la mancha con bencina".

Después de la venta de los primeros cuervos en el mercado de Lyon, donde la carne es muy escasa, el diario conservador "Le Figaro" da una receta para asarlo. Dice: "Pónganse los cuervos en el horno, junto con un par de tijeras. Cuando éstas se hayan derretido, los cuervos estarán a punto.

Un muerto y varios heridos graves al volcarse un camión

El accidente ocurrió en Llanquihue, después de una concentración política

PUERTO VARAS, 26. — Al regresar a sus domicilios, ubicados en Macal y Conligual, un grupo de más o menos treinta personas que viajaban en un camión, de regreso de la concentración del Partido Conservador verificada en el fundo del señor Francisco Schyerter, a la que concurrió el senador don Rafael Luis Gumucio, el vehículo se volcó en el vecino pueblo de Llanquihue, resultando uno de los pasajeros muertos y cuatro heridos de suma gravedad. — El corresponsal.

OSORNO

CIA. CINEMATOGRAFICA ARGENTINA FILMARA UNA PELICULA DE OSORNO

Se enfocarán aspectos edilicios, bellezas naturales, lugares históricos y panoramas del suelo sureño

OSORNO, 26.— La Productora Cinematográfica Argentina "América Film", cuyo director-propietario, señor Pedro E. Vertiz, se encuentra en esta ciudad, acompañado de su señora esposa, iniciará una serie de viajes narrados por ciudades chilenas. El tema central que abordará la empresa serán los pueblos y motivos chilenos, dedicándose muchos metros de película a tomar aspectos edilicios, bellezas naturales, lugares históricos y panoramas del suelo chileno.

La realización de estos films demanda un esfuerzo que la mencionada empresa encara inspirada en el sano propósito de llevar al público chileno el conocimiento de su propio suelo, a quien transforma, en cierto modo, en turista del propio país.

La Cía. América Film va a empezar a filmar una película de Osorno, bajo la dirección del ya mencionado director cinematográfico, señor Vertiz, quien se ha destacado en producciones de bellezas mundiales, tales como "Río de Janeiro, ciudad de ensueño", "Playas de Copacabana", "Mar del Plata la perla del Atlántico" y otras.

La dirección de la fotografía está a cargo del técnico operador argentino señor Julio M. Robacio, quien se encuentra igualmente en esta localidad estudiando los escenarios que servirán de base para su próxima producción, que empezará a rodarse en estos días.— (El corresponsal).

DESPIADADA EXPLOTACION AMENAZA EXTINGUIR EL ARBOL DEL QUILLAY

Existen zonas en nuestro país donde ya no se le conoce después de haber existido grandes bosques

SU EMPLEO EN QUIMICA INDUSTRIAL

CHILLAN, 26.— Una de las riquezas más efectivas que posee el país, es la explotación del quillay, producto que se exporta con creciente demanda al extranjero en donde es sometido a diversos procedimientos de laboratorio para extraer valiosas substancias que se emplean en la química industrial y la farmacia.

Lo que se conoce en el comercio con el nombre de quillay es la corteza del árbol del mismo nombre. Después de esta operación el árbol se seca y la madera del quillay se aprovecha a hacer leña y carbón. Lo importante del quillay es, pues, su corteza.

Este producto hace muchos años en Chile que se está explotando en forma despiadada y terminando con esta valiosa planta. Existen zonas en nuestro país donde ya no se conoce después de haber existido grandes bosques de este precioso árbol.

EL EXTERMINIO DEL QUILLAY EN COELEMU E ITATA

En reciente visita que se hiciera a Coelemu y parte del departamento de Itata, nos pudimos imponer e informarnos que el comercio de corteza de quillay en Coelemu es uno de los más importantes de dicha localidad.

Fuimos informados que este comercio se ejercita desde tiempo inmemorial y que ya el árbol que proporciona esta substancia no existe en esos lugares, y la corteza que se está sacando es de los renovales de las antiguas plantas que existieron en otros tiempos. Se nos manifestó, asimismo, que el quillay solamente echa renuevos una sola vez, y después muere por completo.

En una palabra, el quillay ya no existe y lo poco que queda está próximo a desaparecer.

LAS CONSECUENCIAS DE ESTE EXTERMINIO

Con el hecho mencionado se llega fácilmente a un hecho concluyente, y que no es otro que en poco tiempo careceremos de un producto de gran valor comercial. Ante este exterminio se hace necesario que se tomen algunas medidas defensivas para esta planta que se ha explotado sin previsión alguna para el futuro.

La autoridad debe tomar esta cuestión con interés para impedir se siga arrasando con este árbol, y procurar su replantación o por lo menos prohibir por algunos años la explotación para que no desaparezca de nuestros bosques y se críen las plantas que han brotado de los renovales.

Se nos asegura que en Coelemu ya no existe, y lo que se está explotando es el quillay del departamento de Itata que también está próximo a quedar sin este valioso ejemplar de nuestra flora nacional.— (El corresponsal).

ÑUBLE

SE HAN INVERTIDO 50 MILLONES EN OBRAS DE LA RECONSTRUCCION

Se ha trabajado con incansable empeño por hacer volver a su cauce normal todas las actividades productoras de la provincia

LABOR DEL DPTO. DE ARQUITECTURA

CHILLAN, 26. — En estos dos años que acaban de cumplirse después del terremoto del 24 de enero de 1939, que causó la ruina más completa, material y moral, en una vasta zona, se ha laborado con incansable empeño para reconstruir lo destruído y volver a su cauce normal todas las actividades de la producción, del comercio y de la industria.

La labor que se ha desarrollado, si bien no ha sido todo lo efectiva que hubiera sido de desear, ha permitido no obstante eliminar en gran parte los graves trastornos que ocasionó el sismo.

Y puede decirse que la reconstrucción está en marcha, en forma un poco lenta, pero segura y provechosa para el resurgimiento de toda la región.

LAS OBRAS DE EMERGENCIA

Producido el cataclismo el Gobierno adotó con toda rapidez las primeras medidas para prestar ayuda y socorro a la población damnificada, y seguramente la Dirección General de Obras Públicas comenzó la tarea de habilitar habitaciones de emergencia, después de retirados los escombros, para la población que había quedado sin techo.

El Departamento de Arquitectura se encargó de esta misión de tanta importancia y urgencia.

En toda la provincia se construyeran 113 pabellones de emergencia, de los cuales 90 correspondieron a Chillán, con un total de 2 mil 330 piezas de habitaciones; 19 escuelas, pabellones para los Liceos, Escuela Normal, Restaurant Popular. Cuarteles de Carabineros, Servicios Públicos, Correos y Telégrafos, Hospitales y casas para médicos, Cartel del Regimiento O'Higgins N.o 9, Casa del Comandante, Cárceles de emergencia, casas desarmables, Escuela Técnica Femenina, etc., con una inversión total en los dos años trascrridos, de $ 35.666.743,61.

Esta suma se descompone así:

Chillán	$ 27.435.429.39
Bulnes	1.524.932.41
Quillón	2.240.—
San Carlos	2.835.100.93
Yungay	1.733.427.70
Quirihue.	2.135.613.18
Total	$ 35.666.743.61

OBRAS PUBLICAS DEFINITIVAS

El mismo Departamento de Arquitectura de la Dirección General de Obras Públicas ha tenido a su cargo la ejecución de las obras públicas definitivas, para las cuales la Corporación de Reconstrucción y Auxilio concedió en el transcurso de 1940 los fondos que indicamos a continuación, en toda la provincia:

CHILLAN

Servicios Públicos y Corte de Apelaciones, $ 4.337.126.06.

Pabellón Administrativo, Cárcel y Juzgado, $ 612.835.00.

Pabellón de Servicio, Cárcel y Juzgado, $ 440.619.72.

Escuela Práctica de Agricultura, $ 1.660.000.00.

Liceo de Niñas, $ 1.72...

Casa Rector del Liceo, ...

Total Chillán, $ 8.8...

BULNES

Hospital de 40 camas y Operaciones, $ 486.132...

Amliación del Hospital ... mil pesos.

Total Bulnes, $ 72...

SAN IGNACIO

1 Escuela, $ 168.151...

NINHUE.— Grupo Escolar ... Casas Profesores, $ ...

Municipalidad, $ ...

Total Ninhue, ...

SAN NICOLAS.— Grupo Escolar y Casas Profesores, $ ...

Municipalidad, $ ...

Total San Nicolás, $ ...

SAN FABIAN DE ALICO.— Grupo Escolar y Casa de Profesores, $ 295.859.70.

RESUMEN DE OBRAS DEFINITIVAS

Chillán	$ 8...
Bulnes	...
San Ignacio ...	...
Quillón	...
Coihueco	...
Pinto	...
Yungay	...
Pemuco	...
Tucapel	...
San Gregorio ...	...
Quirihue	...
Ninhue	...
San Nicolás ...	...
San Fabián de Alico	...
Total	14...

RESUMEN GENERAL INVERSIONES

Invertido en 1939, $ 34...

Invertido en 1940, $ 15...

Total invertido por el Depto. de Arquitectura, en la Provincia de Ñuble ... ... $ 50...

(El Corresponsal).

CAUTIN

VISITO FUNDO "SIERRA..." VICEPRESIDENTE DE LA CORPOR. DE FOMENTO

TUCAPEL.— En la ... de ayer llegó al fundo "...ria", de la Comunidad ...zabal, el vicepresidente ... no de la Corporación de Fomento, don Desiderio ... quien acompañaban altos funcionarios de la Administración Pública.

A las 8 horas, la comitiva se dirigió a visitar Polcura, ... inspeccionaron detenidamente las instalaciones de las ... sas Centrales Eléctricas ... construirán en el río La...

Hoy día visitaron las ... ciones de pinos que ... las parcelas ubicadas ... bosques de la Comunidad ...rrázabal, de Cholguán. Los visitantes regresarán a Santiago por el nocturno de hoy.— (El Corresponsal).

LOS DELEGADOS AL SEGUNDO CONGRESO LATINOAMERICANO DE CRIMINOLOGIA CON S. E.

Lo visitaron en el Palacio Presidencial de Viña del Mar. — Comida en el Club de V. del Mar

Los delegados al segundo Congreso Latinoamericano de Criminología, celebrado en nuestra capital, fueron ayer huéspedes de Valparaíso y Viña del Mar.

CON S. E.

Los delegados, acompañados por sus familiares, pasaron a visitar en la mañana de ayer a S. E. el Presidente de la República, Excmo. señor Pedro Aguirre Cerda.

Alrededor de las 11.30 horas, los convencionales al Segundo Congreso Latinoamericano de Criminología, llegaron hasta la residencia veraniega del Primer Mandatario de la República, ubicada en el Cerro "El Castillo" de Viña del Mar, siendo recibidos por el Edecán Militar comandante don Aniceto Muñoz y funcionarios de la Presidencia.

Los visitantes fueron recibidos por el Excmo. señor Aguirre Cerda y señora en el hall central del Palacio Presidencial, brindándoles especiales atenciones.

UN COCKTAIL

Después de una charla amistosa y cordial el Presidente de la República y señora ofrecieron un cocktail en honor de los visitantes.

OTRAS VISITAS

En la tarde de ayer los delegados nacionales y extranjeros visitaron los alrededores más pintorescos de Valparaíso y Viña del Mar, visitando Concón, Montemar, Las Salinas y otros balnearios vecinos, el Valparaíso Sporting Club, el Casino Municipal, etc.

UNA COMIDA

En el Club de Viña del Mar se ofreció anoche una comida en honor de los delegados a este importante acontecimiento, recepción que adquirió significativos contornos.

Después de esta comida los delegados regresaron a la capital, en un tren especial que partió de la Estación de Viña del Mar a la una de la madrugada.

ARTISTAS ELEGIRAN SUS REPRESENTANTES EN JURADO DEL S. DE VIÑA

De acuerdo con las especificaciones del Reglamento del 9.o Salón de Verano, los artistas cuyas obras hayan sido aceptadas por el Jurado de Admisión y colocación deben emitir su voto para elegir dos miembros que los representen en el Jurado de Recompensas de este Salón.

Al efecto, tenemos encargo especial de avisar a los interesados se sirvan pasar a la Escuela de Bellas Artes de Santiago con el objeto indicado, de 14 a 15 horas hasta el próximo martes, fecha que quedará terminada la votación.

Los artistas expositores que hayan hecho sus envíos a Viña del Mar, deben sufragar el martes de 15 a 20 horas.

El Alcalde de Viña del Mar, Dr. Eduardo Grove, como tal y como presidente del Consejo de Cultura y Bellas Artes, designó a los señores Romano de Dominici, Luis Strozzi y Adriano Rovira, para que formen parte de los Jurados de Recompensas del próximo Salón de Verano que, como se sabe, se inaugurará el próximo mes en el Casino Municipal.

COMPAÑIA SUD AMERICANA DE VAPORES

A Nueva York e Intermedios:

	Salida	Llegada
M/N "COPIAPO". . . .	29 Enero	17 Febrero
M/N "IMPERIAL. . . .	12 Febrero	3 Marzo
M/N "ACONCAGUA" . .	26 Febrero	17 Marzo

Cía. Sud-Americana de Vapores

SANTIAGO, AGUSTINAS 1109 - TELEFONO 80239

LA EXPOSICION DE MUESTRAS Y PRODUCTOS COLOMBIANOS SE INAUGURA HOY EN VIÑA

A las 18.30 horas, se abrirá la sala de exposición en la Avenida San Martín 160, frente al Casino. — El diputado y periodista de Colombia, don Carlos Puyó Delgado, hará entrega de las muestras y productos

En el día de hoy proseguirá la "Semana Colombiana", festividades que con tanto éxito se están desarrollando en el vecino balneario de Viña del Mar.

Esta tarde, a las 18.30 horas, será inaugurada la Gran Exposición de Muestras y Productos colombianos que se efectuará en los salones del Departamento de Cultura de la I. Municipalidad de Viña del Mar, ubicados frente al Casino Municipal, en Av. San Martín N.o 160.

Esta exposición tendrá por objeto presentar al público chileno obras de arte de autores colombianos y demostrar los principales productos de esa República. Menester es, eso sí, hacer presente que esta exposición se debe al esfuerzo de unos pocos amigos de Chile en Colombia, y gracias al entusiasmo desplegado por el Comité Organizador de la "Semana Colombiana" en Bogotá, y muy especialmente del periodista y diputado don Carlos Puyó Delgado, que hará uso de la palabra en esta oportunidad, para hacer entrega de la exposición.

OBRAS DE ARTE

Entre las obras de arte que se expondrán deben destacarse dos cabezas talladas en madera: "Jacobo el mendigo", del maestro Ramón Barba, y "Canción Popular", de Hena Rodríguez; una cabeza tallada en piedra de Josefina Albarracín; dos hermosas acuarelas de Alicia Cajiao intituladas "La Procesión" y "Escena Popular; tres óleos de M. T. Salas Vega, entre los cuales sobresale "India Nariniense"; tres magníficas fotografías artísticas de Luis B. Ramos, y diez caricaturas de Alvaro Orduz León, entre las que podemos citar las de los Presidentes de Chile y Colombia, Excmos. señores Pedro Aguirre Cerda y Eduardo Santos; la del Embajador de Chile en Colombia, don Emilio Edwards Bello, y de algunos connotados políticos colombiados.

LOS PRODUCTOS

La producción colombiana se hará representar por muestras de café, tabaco, cigarros y cigarrillos colombianos, y dos muestrarios de telas de seda, lana, etc., de la Fábrica "Tejidunión" de Medellín y del Almacén "Manón" de Bogotá.

EL CONCIERTO DEL MAESTRO ESPINOZA

En el Teatro Municipal de Viña del Mar se efectuará esta noche, a las 22 horas, el Concierto Sinfónico de la Temporada Oficial, en que el maestro colombiano Guillermo Espinoza, director de la Orquesta Sinfónica Nacional de Colombia, dirigirá la Orquesta Sinfónica de Chile.

El programa que se ha confeccionado es del mayor interés, pues se interpretará la Sinfonía Italiana de Mendelssolhn, Dos arias de "Las Bodas de Fígaro", que cantará Margarita Reni; el Concierto en Re para violoncello, en que actuará como solista Adolfo Odnepossoff, el genuino sucesor de Pablo Casals; Miniaturas, de Joaquín Turina, y el poema sinfónico "Bochica", del reputado autor colombiano Guilleremo Uribe Holguín.

PASEO COMPESTRE DE MAÑANA

El programa de la "Semana Colombiana" consulta para mañana un interesante paseo campestre y almuerzo a la chilena que se efectuará en el Parque del Salitre, en el Olivar, y que será ofrecido por la Corporación de Ventas de Salitre y Yodo.

S. E. REGRESARA HOY A SANTIAGO

Durante el día de ayer, el Presidente de la República, Excmo. señor Pedro Aguirre Cerda, recibió la visita de los Ministros de Relaciones Exteriores don Manuel Bianchi, de Interior don Arturo Olavarría Bravo, de Fomento don Oscar Schnake Vergara y de Hacienda don Marcial Mora Miranda, con quiénes conversó extensamente sobre asuntos relacionados con las secretarías de Estado que atienden. Asimismo visitaron a S. E. el Subsecretario de Relaciones, don Marcelo Ruiz Solar y algunos funcionarios de la Cancillería.

El Excmo. señor Aguirre Cerda regresará en la mañana de hoy a Santiago.

SOC. ANON. MARITIMA CHILENA

PROXIMAS SALIDAS:

Vapor "MAPOCHO", saldrá el Viernes 31 de Enero, a las 21 horas

Para: San Antonio, Huasco, Chañaral, Taltal, Antofagasta, Tocopilla, Iquique, Arica, Ilo, Mollendo, Callao, Salaverry, Etén, Pimente, Talara y Guayaquil.

Vapor "TALTAL", saldrá el Viernes 7 de Febrero, a las 19 horas

Para: Coquimbo, Caldera, Chañaral, Taltal, Antofagasta, Tocopilla e Iquique.

INFORMES:

Agencia en Stgo.: CIA. SUD AMERICANA DE VAPORES Agustinas 1109

Sub-Agencia: CIA. TRASPORTES UNIDOS Agustinas 1042

La Segunda Convención Nacional de Empleados Sanitarios finalizó ayer

Se adoptaron importantes acuerdos. — La nueva Directiva de la Asociación Nacional de Empleados Sanitarios

EN CURICO SERA EL PROXIMO TORNEO

La Segunda Convención Nacional de Empleados Sanitarios se clausuró ayer en este puerto, después de abordar materias de singular importancia y de adoptar interesantes resoluciones.

Alrededor de las 12 horas, se dió comienzos a la sesión de clausura de este torneo, que fué presidida por los señores Osvaldo Salazar, Valentín Gallinato, Hernán Muñoz, Julio Eyzaguirre, Alfredo Taborga y señora María Castro de Boitano.

Abierta la asamblea, la Comisión de Organización, formada por los señores Gregorio Sánchez, Alfredo Quintana, Desiderio Arenas, René Bañados, Cesáreo Leiva y Hernán Muñoz Segura, dió a conocer la redacción de los estatutos. A este respecto se abrió un movido debate en el transcurso del cual se aceptaron modificaciones a esos estatutos, hasta ser aprobados en globo, facultándose a la nueva directiva de la Asociación Nacional de Empleados Sanitarios, para que termine la redacción de los puntos que aún no se dilucidan en un plazo de sesenta días.

En seguida dieron a conocer su labor las Comisiones de Deporte y Acción Social.

UNA OLIMPIADA

A indicación de la Comisión de Deportes se acordó celebrar en una fecha que oportunamente se fijará una olimpiada regional interprovincial o general, en que participen todos los deportistas sanitarios.

Con relación a acción social se aprobaron importantes votos, como los que se refieren a la adquisición de un mausoleo, cuota mortuoria de seiscientos pesos, facilidades para la adquisición de propiedades y limitación de las jornadas de trabajo, en ocho horas, las de dos etapas, y de siete las continuas.

LA NUEVA DIRECTIVA

Terminada la discusión de los informes y votos presentados por las comisiones y convencionales, se pasó a designar la mesa directiva de la Asociación Nacional de Empleados Sanitarios, para el período 1941/1942, que quedó constituída así:

Presidente, señor Hernán Moya; primer vice, señor Atilio Quintana; segundo vice, señor Edgardo Barrientos; secretario general, señor Jorge Bonilla; secretario de actas, Sr. Clodomiro Molina; tesorero, señor Julio Estay; protesorero, Sr. Juan Ormeño; secretario de cultura, señor Alfredo Taborga; deportes, señor Ramón Salazar; provincias, señor Francisco Landa; acción social, señor Samuel Reboledo.

Se designó, también, la Comisión de Finanzas, quedando integrada por los señores José Stagno, Carlos Garretón y Alejandro Villalón.

Alrededor de las 14.30 horas, se dió comienzo al almuerzo de clausura de la Segunda Convención, que fué servido en los comedores del Instituto de Previsión y Asistencia de los Empleados.

PROXIMA CONVENCION

En el almuerzo se fijó la sede de la Tercera Convención Nacional de Empleados Sanitarios, torneo que se realizará en la ciudad de Curicó.

MOVIMIENTO MARITIMO

LLEGADAS

Ayer:

ALONDRA, de Arica

PUYEHUE, de Punta Arenas

Hoy:

SANTA ANA, de Nueva York

MAPOCHO, de Guayaquil

TALTAL, de Iquique

HUELLELHUEN de Lota

COPIAPO, de Talcahuano

Miércoles 29:

MILLABU, de Salaverry.

PILAR, de Iquique.

SALIDAS

Ayer:

LIRQUEN, para el Callao

KIYOKAWA MARU, para Kobe.

Hoy:

MAULLIN, para Coronel e intermedios.

ALFONSO, para Coquimbo

SANTA ANA, para Nueva York

PUNTA ARENAS, para Bahía Blanca

Mañana:

CASTILLA, para Iquique e intermedios

HUELLELHUE, para Coquimbo.

HOY SE EFECTUARAN FUNERALES DEL MINISTRO DE PANAMA EN CHILE EXCMO. Sr. RAFAEL SAMUDIO AVILA

Misa en la Iglesia Catedral del Espíritu Santo. — El Gobierno se hará representar oficialmente en los funerales

El hondo sentimiento de pesar que ha causado en nuestros circulos oficiales y sociales el sensible e inesperado fallecimiento del Ministro Plenipotenciario de Panamá en Chile, Excmo. señor Rafael Samudio Avila, se puso ayer nuevamente de manifiesto a través de las innumerables manifestaciones de pesar que recibieron los familiares del extinto y especialmente su esposa, señora Mey de Samudio.

Sus restos fueron trasladados ayer a las 15 horas del Pensionado Van Buren a la Iglesia Catedral del Espíritu Santo, donde se ofició hoy una misa por el eterno descanso de su alma.

Después de la ceremonia religiosa los restos del señor Samudio serán sepultados provisoriamente en el Mausoleo de la Armada Nacional, pues han sido embalsamados para llevarlos, en seguida, a su patria.

El Presidente de la República, Excmo. señor Aguirre Cerda, envió ayer una corona de ... hoy se hará representar en los funerales por el Edecán de ... ción, comandante don ...zález. Asimismo, el Ministro de Relaciones asistirá a esta ceremonia representado por altos ... y funcionarios de la Cancillería.

A los restos del Ministro de Panamá se le rendirán los honores correspondientes a ... División.

AYER LLEGO EL MIN. DE DEFENSA

A bordo del acorazado "Almirante Latorre", llegó a este puerto procedente de Talcahuano el Ministro de Defensa Nacional, don Juvenal Hernández, acompañado del Director General de la Armada, almirante don Julio ... Pinto.

El Ministro señor Hernández viene muy bien impresionado de su visita a las guarniciones del Sur.

FERROCARRILES DEL ESTADO SERVICIO MARITIMO

VAPOR AL SUR:

"ALONDRA"

ATRACADO AL SITIO "B"

Saldrá de Valparaíso, el Miércoles 29 de Enero, a las 23.30 horas, para: San Antonio, Tomé, Talcahuano, ... Corral, Puerto Montt, Chonchi, Castro, Punta Arenas, Puerto Natales.

El Sábado 4 de Febrero, saldrá de Puerto Montt.

IMPORTANTE: Los pasajes comprados en Santiago para ... Norte o Sur darán derecho al pasajero para hacer el viaje "GRATIS", por Ferrocarril de Mapocho a Puerto.

MAYORES DATOS A:

FERROCARRILES DEL ESTADO

(SERVICIO MARITIMO)

Of. Fletes y Pasajes, Hall, Estación Puerto. Casilla 105-V — Teléf. 3149 VALPARAISO.

Departamento Marítimo, Agustinas 1066.— Tel. ... Casilla N.o 134-D. SANTIAGO.

PARA JUAN B. ROSSETTI

¿Sin consignas?

Notas con motivo de su discurso en el T. Bolívar

No tengo la costumbre de ser una persona que tome una determinación sin razonaria: las anotaciones que hoy le envío son producto de esta actitud.

Posiblemente este exordio le hará sonreír en forma protectora; primero, porque el hacer una declaración de esta naturaleza hace pensar a quién no me conoce que pueda ser una petulancia; segundo, porque esa declaración la hace una mujer.

Pero Ud., que me conoce desde muchos años y que me ha visto luchar en forma incansable, con absoluta sinceridad, al lado de la causa proletaria, no tiene derecho a leer estas notas con pretendida displicencia ni aire de protección masculina a lo que dice una mujer.

En mas de una ocasión hemos conversado y Ud. ha convenido conmigo en que lo más noble que puede tener un político es la ambición de mando, no como usufructo personal, sino como una herramienta puesta al servicio de la colectividad. Pero, esa noble ambición es difícil de poderla identificar en algunos casos, pues la inmensa gama que tiene el desarrollo de la carrera política de un hombre, es capaz de hacerla aparecer noblemente, siendo que en el fondo solo hay lo mezquino, lo pequeño, lo innoble: la ambición de llegar al poder para el servicio personal y de círculo.

Pero, antes de seguir con estas notas, permítame una disgresión respecto de su discurso en el Teatro Bolívar, pues lo escuché desde mi casa con serenidad y con el propósito honrado de encontrar en él cuanto de noble y generoso podía haber para el pueblo de Chile.

Ha tenido Ud. períodos de oratoria muy interesantes, pero, me ha extrañado que Ud., que es hombre de asombrosa memoria, de clara inteligencia y profunda cultura, haya confundido en su discurso hechos y circunstancias que producen desconcierto.

Ambos fuimos amigos de Pedro León Ugalde. Guardo por él un recuerdo lleno de admiración respetuosa y pleno de gratitud por lo que su trayectoria de hombre y de político significó para el Partido Radical y para los chilenos. Pero, aún cuando ese recuerdo es profundo y sincero, debo reconocer, si mis recuerdos no me engañan, que no fué él solo quién alzó la voz en el Senado de la República, ni quien organizó, ni planeó el Block de Izquierdas. Fueron siete hombres que se unieron con este fin. Y se unieron junto al hombre de poderoso cerebro organizador y preclaro luchador que fué Eugenio Matte Hurtado (fundador con Grove y Schnake del Partido Socialista) y al impetuoso y valiente político que era Pedro León Ugalde.

Ambos, en los momentos más difíciles que tuvo Chile en el período comprendido entre diciembre de 1932 y enero de 1934, indicaron el camino que deberíamos haber seguido. Ambos sufrieron la persecución de la derecha y la del P. C.

Esta actitud del P. C., en ese momento, era absolutamente explicable: no había llegado aún el VII Congreso de la Tercera Internacional. La consigna, por ese entónces, era contra el fascismo y la guerra, pero contra la democracia y a favor de la dictadura del proletariado. En consecuencia, no se podía patrocinar desde la calle, el sindicato y el periódico al Block de Izquierda: habría sido ir contra las consignas.

Exteriormente a este punto de su discurso, Ud. se refirió al Gobierno del 4 de junio de 1932. Pero, Ud. aludió en forma elegante y discreta a los 12 días gloriosos del pueblo de Chile, y confundió en ellos el ominoso período de Dávila (al servicio, consciente o no, de la ambición del hombre del año 20 y de la reacción).

Ese glorioso 4 de junio es del pueblo de Chile y esa es la luminaria que señaló el camino que con seguridad adulta hemos empezado el año 1938. Pero, recuerdo que si el Gobierno de Grove y Matte cayó el 16 de junio de 1932 y si ellos fueron relegados a la Isla de Pascua (creo que Ud. era por ese tiempo Ministro del Trabajo), fué más que por la labor desarrollada por la reacción y los ambiciosos de la hora que vivía el país, por la labor fratricida desarrollada por el P. C. Fueron hombres de sus directivas los que lanzaron las consignas de: muera Grove, el traidor del pueblo; que se arme al pueblo; el poder al P. C.

Más adelante, al hablar de la formación del Frente Popular y del triunfo de 1938, pasó raudamente sobre la gran Convención de los Partidos de Izquierdas de abril de ese año. Pudo siquiera en esa oportunidad hacer justicia al Partido Socialista, puesto que Ud. trataba de hacer historia política, habría sido muy oportuno que recordara que este grande y joven partidosacrificó su justa aspiración de destacar a uno de sus hombres en la Presidencia de la República de Chile, y, en aras de la unidad, entregó esa aspiración para que el pueblo de Chile llegara al triunfo de octubre de 1938.

Para mí es muy lamentable este olvido suyo.

Estoy de acuerdo con Ud. en apreciar las declaraciones del Presidente López de Colombia, esto es que desde el sillón presidencial debe haber beligerancia para con aquellos que atacan al Gobierno y sus personeros sin aducir para ello justificada razón y moralidad; para quienes atacan y atentan contra la seguridad nacional a mi modesto entender, el Presidente de Chile, tiene hoy una actitud honesta y beligerante.

Las declaraciones de prescindencia electoral para el comicio de marzo próximo así lo indican. Es la limitada beligerancia que le está permitida a un hombre de derecho, a un hombre que desea la paz, el trabajo y la grandeza de la nación.

Pero, esa otra a que Ud. aludió, o que yo creo haber comprendido no es posible que la ejercite el Presidente de Chile. Tampoco es posible que ejercite el papel de amable componedor en la ruptura del fenecido Frente Popular.

No olvide Ud. que desde la directiva máxima del P. C. se atacó dentro y fuera del país, la misión del "ilustre viajero" a quién Ud. no nombró. No olvide tampoco que ese "ilustre viajero" no era un turista que paseaba su abulia por Norte América, sino un Ministro del Gobierno de la República de Chile; un representante directo del Presidente de la República, que obraba por delegación directa, y que, atacar su actuación en aquel instante en que obraba constituído en dignidad, era atacar las propias directivas gubernamentales.

Ahora yo me pregunto: ¿qué hicieron Uds., los no socialistas que formaban parte de las directivas del Frente Popular en esos días? ¿Llamaron al orden al P. C.? ¿Hicieron ver las consecuencias que esta actitud provocativa y procaz para los gobernantes podía tener para el desenvolvimiento político del país? ¿Sí?... ¿no?

Si Uds. lo hicieron, la reiterada actitud del P. C. está demostrando que el Frente Popular sólo era respetable para él, en cuanto le pudiera convenir en sus prácticas de lucha.

Si Uds. no lo hicieron, quiere decir que no tuvieron la visión política y estatal que un hecho de esa naturaleza requería y, en consecuencia, cuanto hoy se diga en ataque a la ruptura del Frente Popular es cortina de humo para defender la responsabilidad, mal comprendida en aquél momento, y para poder llegar a los comicios de marzo próximo en aparentes condiciones de triunfo.

Al término de su discurso Ud. habló reiteradamente de unidad, y al decirle a su grupo político que no quería influenciar con su modo de apreciar los hechos de hoy, repitió la consigna de la unidad en cinco frases diferentes.

No obstante ésto, Ud. declaró que su grupo político no obraba obedeciendo a consigna sino en forma democrática, dentro del mayor respeto por la voluntad y la idea de cada asambleísta; siendo las asambleas mecanismo de libre y soberana voluntad.

Terminada esta larga disgresión, voy a dar término a éstas notas: quedamos en que lo más sublime que puede poseer un político estadista es la noble ambición de mando, para ponerla al servicio de la colectividad.

Bien, ¿es esa la ambición que obseca a las directivas del P. C. y a las células que han introducido en los Partidos de Izquierda?

(Ud. ni nadie que con honradez observe el panorama de las colectividades de izquierda, podrá negar que el P. C. emplea su táctica mundial de lucha: introducir hombres de sus filas en los partidos de avanzada social; hombres que desde los puestos que sirven incondicionalmente, obedecen las consignas comunistas y tratan de hacer proselitismo.

¿Sí? Entónces ¿por qué no esperan su turno y, mientras, colaboran con honradez al Gobierno de la nación?

¿No? Entónces es que sólo tienen la aspiración de llegar al Gobierno de la nación chilena para ponerlo incondicionalmente para el uso y abuso de la Unión Soviética.

¡Por esto es, entonces, que el Frente Popular no debe dejar de existir! lo necesitan para llegar a la meta que desde fuera del país se les exige!

Pero, ahora le pregunto a Ud: ¿es que la unidad del pueblo de Chile sólo puede existir con comunistas? ¿O es que al calor y sombra de ésta mágica palabra se espera hacer especulación electoral?

Qué triste realidad sería que pudiéramos verificar que esto de la unidad obligatoria con el P. C. fuera sólo letra a 30 días plazo, y, a su vencimiento, se protestara para quienes hoy la avalizan.

Y esta consigna comunista de la unidad y mantenimiento del Frente Popular, ¿no será el débil eslabón de la cadena que habrá de romperse a plazo dado, para que Chile sea factoría nazi-soviética y su grupo político y la nación entera tengan que depender de la directiva internacional que sirva la paz soviética y la ambición de su aliado?

Ud. y todos sabíamos que el P. C. es internacional, que su directiva máxima oficia en Moscú. Ud. y todos los nombres democráticos tenían la obligación de respetar al P. C. hasta el momento en que el P. C. supiera guardar una pequeña noción de lo que es el honor de la chilenidad dentro y fuera del país.

Pero, amigo Rossetti, ¿no encuentra que es demasiado someter la tranquilidad social, el crecimiento y engrandecimiento de Chile, su prestigio internacional y el triunfo del auténtico pueblo chileno a las consignas que desde la estepa rusa recibe el P. C.?

Se prostituye la palabra "patriotismo" al igual que la palabra "amistad". Reivindiquémos la primera y pongámosla incondicionalmente y con honradez consciente y decidida al servicio de Chile. Hagamos defensa de los intereses del pueblo chileno, pero, a través de los partidos populares eminentemente nacionales. No esperemos que nos indiquen el camino hombres con otro lenguaje y otra mentalidad; son problemas populares diferentes y sin comprender absolutamente la esencia misma de la chilenidad.

Seamos chilenos al servicio de Chile.

Cordialmente. — (Firmado): Felisa Vergara".

LOS PRESIDENTES DE LAS JUNTAS PROVINCIALES APROBARON POR UNANIMIDAD LA ACTUACION DEL JEFE RADICAL SEÑOR PEDRO CASTELBLANCO

Se le tributó, además, un amplio voto de aplauso.-- La Mesa Directiva quedó autorizada para fijar la fecha de la Convención Ordinaria del Partido antes del 21 de mayo próximo.-- Se aprobó el pacto electoral con los radical-socialistas y democráticos

Presidentes de las Juntas Provinciales del Partido Radical, que asistieron al almuerzo que les ofreció el presidente de esta colectividad política, diputado don Pedro Castelblanco, en los comedores del Hotel Carrera. Además, de los presidentes provinciales asistió un grupo de senadores y diputados del partido

Ayer se verificó la concentración de presidentes de las Juntas Provinciales del Partido Radical con la Mesa Directiva de esta entidad política.

La primera sesión tuvo lugar en la mañana, a las 11 horas, y fué presidida por el presidente de la Junta Central, diputado por Valdivia don Pedro Castelblanco, dió a conocer en cia del vicepresidente, don Eliecer Mejías y del Secretario General, don Emilio Araneda.

Todas las Juntas Provinciales del país se hicieron representar por sus respectivos presidentes, muchos de los cuales llegaron en la mañana de ayer, dirigiéndose de inmediato a la casa del partido, en donde se realizaron las reuniones.

En la sesión de la mañana, el presidente del partido, señor Castelblanco dió a conocer en una extensa exposición las diversas actuaciones políticas que le ha cabido desarrollar en el curso de los últimos meses. Se refirió, en especial, a la crisis producida en el seno de la combinación de Frente Popular con la actitud asumida por el Partido Socialista.

Dió a conocer interesantes detalles acerca de la gestación del pacto electoral celebrado recientemente con los partidos Radical-Socialista y Democrático, pacto que fué firmado, como se sabe, de acuerdo con la Junta Central del Partido.

También abordó otros aspectos de carácter político y electoral. La exposición del señor Castelblanco ocupó todo el tiempo de la primera sesión, que duró más o menos una hora y media.

ALMUERZO EN EL HOTEL CARRERA

A las 13.45 horas se levantó la sesión, para proseguirla a las 16 horas. El señor Castelblanco, invitó en seguida a los asistentes a la concentración a un almuerzo en el Hotel Carrera, donde, además, se encontraban presentes algunos parlamentarios del partido.

Durante el almuerzo se conversó acerca de importantes problemas que atañen a la labor del radicalismo en las provincias.

LA SESION DE LA TARDE

A la hora acordada, continuó la concentración, tomándose importantes acuerdos, especialmente, el que se refiere a la actuación del señor Castelblanco, a la celebración de una Convención Extraordinaria y a la celebración de pactos electorales locales.

EL SR. CASTELBLANCO ES FELICITADO

Terminada la reunión y conocidos los acuerdos adoptados, el presidente del Partido, don Pedro Casteblanco, recibió calurosas felicitaciones de los representantes de provincias y de numerosos dirigentes que en esos momentos se encontraban esperando los resultados de esta concentración.

El señor Castelblanco, al ser interrogado por los periodistas, manifestó su complacencia por la comprensión de los presidentes provinciales al calificar, con alturas de miras y con alto espíritu doctrinario, sus actuaciones frente a los acontecimientos políticos que son del dominio público.

Agregó, que en esta magna reunión el Partido Radical había fortalecido su disciplina y que su unidad era cada día más indestructible.

LA VERSION OFICIAL

A continuación damos a conocer, la versión oficial entregada por la secretaría del partido sobre las reuniones que hemos comentado:

"Bajo la presidencia de don Pedro Castelblanco y del vicepresidente don Eliecer Mejías, actuando de Secretario el titular don Emilio Araneda, se efectuó la reunión de los presidentes de las Juntas Provinciales a que había convocado la Junta Central del Partido Radical.

Asistieron los siguientes señores presidentes provinciales: en representación de las provincias que se indican: Tarapacá, Rafael Godoy y Luis Orellana; Antofagasta, Angel Custodio Vásquez; Atacama, Luis Marré; Coquimbo, Hermógenes Rubio; Aconcagua, Pedro Rosende. Valparaíso, José Verdejo; Santiago, Enrique Darrouy; O'Higgins, José Quiroga; Colchagua, Neandro Schilling; Curicó, Federico Arias Urzúa; Talca, Roberto Soto; Maule, Enrique Vadillo. Linares, Edmundo Araya; Ñuble, Eulogio Fuentes; Concepción, Rafael Ogalde; Arauco, Francisco Gallardo; Bío-Bío, Manuel Moller; Malleco, Eufrasio Medina; Cautín, Víctor M. Godoy. Valdivia, Juan Pulgar; Osorno, Humberto Inostrosa; Llanquihue, Jorge Cárcamo; Chiloé, Lautaro Alvarez; Aysen, Miguel Ahumada; Magallanes, Guillermo Andrade. Parlamentarios: Raúl Brañes, Rudecindo Ortega, Justiniano Sotomayor, José Luis Osorio; Delegados: Guillermo Jofré, Arturo H. Lois, Pedro Bórquez, Carlos Ferreira, Quintín Barrientos, Exequiel González, Ernani Parodi, Jorge Wachholtz, Januario Espinoza.

UNA EXPOSICION

Se inició la sesión a las 11 horas.

El presidente hizo una extensa, detallada y documentada exposición de los acontecimientos políticos, en el curso de la cual se refirió a todas sus actuaciones frente a los partidos políticos y a las conclusiones a que se arribó.

Se refirió enseguida a las razones que se habían tenido en cuenta para postergar la Convención Extraordinaria.

Por último, analizó en forma completa el problema electoral del partido.

Terminada su exposición se suspendió la sesión, a las 13.45 horas, acordándose reanudarla a las 16 horas.

SE APRUEBA LA CUENTA

Reanudada la sesión a la hora acordada y después de un amplio debate en el cual los presidentes de Juntas Provinciales analizaron ampliamente la cuenta política rendida por el presidente del Partido, se aprobó por unanimidad el siguiente voto: "Oída la cuenta del presidente del Partido, la reunión de presidentes de Juntas Provinciales acuerda aprobarla y tributarle un amplio voto de aplauso".

A continuación, la reunión de presidentes de Juntas Provinciales procedió a estudiar el pacto político electoral aprobado ad-referéndum con los partidos Radical-Socialista y Democrático.

EL PACTO POLITICO

Después de un detenido debate en el cual los presidentes de Juntas Provinciales expusieron el pensamiento de los radicales de cada una de las provincias que representaban, se aprobó por unanimidad el pacto político electoral firmado con los partidos Radical-Socialista y Democrático.

ANTES DEL 21 DE MAYO HABRA CONVENCION

Conocidas las razones que tuvo presente la Junta Central para postergar la fecha de la celebración de la Convención Extraordinaria del Partido, los presidentes de Juntas Provinciales acordaron, por unanimidad, autorizar a la Mesa Directiva del partido para que fije la fecha de la Convención Ordinaria antes del 21 de mayo próximo, fecha en que deben elegirse los nuevos delegados.

Después de exponer cada uno de los presidentes de Juntas Provinciales su pensamiento con respecto a la situación electoral de sus respectivas provincias, se acordó por unanimidad ratificar el acuerdo de la H. Junta Central que al aprobar la libertad de acción, resolvió autorizar a su Mesa Directiva para celebrar pactos electorales, para cuyo efecto procederá de acuerdo con los presidentes de las Juntas Provinciales respectivas.

A continuación, la mayoría de los presidentes provinciales se refirieron a diversos problemas locales y políticos de gran interés, y que motivaron un largo y detenido debate, en el cual quedaron de manifiesto las aspiración de las distintas provincias acerca de ellos y que el presidente del Partido con la Mesa Directiva abordarán en próximas reuniones.

Se levantó la sesión a las 20.15 horas.

Candidatos a senador y regidor eligieron ayer los democráticos

El triunfo correspondió al señor Leonidas Leyton para senador, y al señor Arturo Muñoz Gamboa para regidor

UNA VISITA A "LA NACION"

Delegación del Partido Democrático que visitó anoche LA NACION

En la Agrupación Provincial del Partido Democrático, se realizó ayer la lucha interna para elegir candidato a Senador por la provincia de Santiago.

Aspiraban a este cargo los señores Leonidas Leyton y Agustín Ortúzar. El triunfo correspondió por un amplio margen de votos al señor Leonidas Leyton.

En el primer distrito el señor Leyton aventajó a su contendor por 400 votos. En el resto de la provincia los escrutinios marcaron una apreciable ventaja en favor del señor Leyton.

CANDIDATO A REGIDOR

La asamblea democrática de Santiago realizó, también ayer, la elección de candidato a regidor, resultando elegido el señor Arturo Muñoz Gamboa, quién obtuvo 904 votos contra 442 del señor Luis Rubio Célis.

OTRA ELECCION

Asimismo, se efectuó ayer la elección de miembros de la Junta Departamental de Santiago, la que quedó compuesta por los siguientes asambleístas: señores Roberto Gac, Estéban Román, Clemente Garay, Germán Fuenzalida y Honorio Garrido.

Señor Arturo Muñoz Gamboa

CANDIDATO SEÑOR LEYTON VISITA LA NACION

Más o menos a las 21 horas llegaron hasta nuestra sala de redacción un centenar de democráticos que acompañaban al candidato a Senador, señor Leonidas Leyton y a los diputados señores Pedro Cárdenas, Luis Muñoz Moyano y otros destacados dirigentes, quienes nos dieron a conocer el resultado de las elecciones verificadas ayer.

Señor Leonidas Leyton

El señor Leyton tuvo palabras de agradecimientos para LA NACION, por la cooperación que le prestó y, también, por la acogida que se le dispensa a todas las informaciones de su partido.

TRIUNFO EL SEÑOR VENEGAS

LOS ANGELES, 26. — En la lucha niterna del Partido Democrático por la candidatura a senador de esta provincia, triunfó ampliamente don Máximo Venegas. — (El Corresponsal).

PARTIDO RADICAL

ASAMBLEA RADICAL FEMENINA DE SANTIAGO. — Ultimamente se reunió la Asamblea Radical Femenina después de un receso de más o menos dos meses, producido con motivo de las incidencias que son del conocimiento público.

Presidió la sesión la presidenta titular señora Cora Cid de Castro, actuando como secretaria la señora Elena R. de Santibáñez.

Se leyeron las actas de reconstitución de la Asamblea y las lel 14 y 15 del presente, siendo aprobadas sin objeciones.

Cuenta: Se leyeron varios telegramas de felicitaciones con motivo de la reelección de la señora Cora Cid de Castro y en reconocimiento a su entusiasta labor como radical de fila.

Después de haber tomado diversos acuerdos de interés para la Asamblea, se procedió a la elección de las diez delegadas a la Junta Provincial, cuyos nombramientos recayeron en las siguientes personas:

Zoila Marín de Fuentes, María de Arancibia Laso, Elena de Rojas, Josefina Torres v. de Oyarzún, María de Labra, Julia de Alegría, Elena de Contador, Marta de Rivas, Guillermina T. de Arriagada y Rosa O. de Barahona.

La Asamblea seguirá sesionando los martes a las 19 horas, en su local de la calle Estado 239, 2.o piso.

ASAMBLEA RADICAL DE SAN MIGUEL. — Con gran entusiasmo siguen las actividades para la próxima campaña electoral. Con tal motivo se ha formado el Comité Directivo de dicha campaña, el cual ha quedado compuesto en la siguiente forma:

Presidente, Don Enrique Cortez; vicepresidentes, señores Jorge Medina y Modesto Véliz; secretario general, don Dalmiro Cañas Soriano, y asesor, don Arturo Contreras.

señores Pedro A. Alarcón y Jorge Boher.

Comisiones:

Finanzas: don Santos Albar presidente; D. Domingo Ulloa, tesorero; señora Yolanda de Celis, secretaria; señora Olgo Iturra de Drago, don Fernando Hill y don Germán Cordero.

Prensa y Propaganda: don Nilas Bascur, presidente; don Félix Fuenzalida Ferré, secretario; Dr. Néstor López, don Luis Gasc, don José Molina, don Manuel Herrera, don Gilberto Navarrete, don Rafael Prieto, don Hipólito Bahamondes y don Ramón Valdés.

Técnica Electoral: don Homero Allende, presidente; don Joaquín Contreras, secretario; don Domingo Grez V., don Dalmiro Cañas, don Francisco Durán M., don Carlos Morales, don Alejandro Valdés y don Jorge Osses.

Correspondencia: Dr. Eulogio Gallardo, don Eduardo Santana, don Luis Delgado, señora Carmen M. de Narváez y don David Tonda, secretario.

Todas estas comisiones actuarán diariamente en el local de la Asamblea de San Miguel, desde las 19 horas, adelante.

En la última sesión ordinaria de la Asamblea se estudió, en presencia de los candidatos, el panorama político y las aspiraciones del radicalismo.

ASAMBLEA RADICAL FEMENINA DE CONCHALI. — En la última reunión celebrada por este organismo se eligió nuevo directorio, el que quedó constituído en la siguiente forma:

Presidenta, Elisa Segura; 1.a vicepresidenta, Trinidad Moreno; 2.a vicepresidenta, Andrea Salas; secretaria de actas, Teresa Reyes; prensa, Lidia Alvarez; tesorera, Isabel Morales; protesorera, Mercedes Garrido; secretaria de comisiones, Florentina Ramírez; de bienestar, María Acevedo.

Comisión Electoral: secretaria, Augusta de Fuenzalida; tesorera, Flora Farías.

Tribunal de Disciplina: Mercedes Díaz, Trinidad Moreno, Benilde de Madrid, Graciela Atenas, Ana Gómez y Antonia Gutiérrez.

Delegadas a la Junta Provincial: Augusta Fuenzalida y Amanda Contardo.

Delegadas al Frente Popular: Elisa Segura y Berta Valenzuela.

JUVENTUD RADICAL, 8.a COMUNA. — En la sesión del martes recién pasado, la Juventud Radical de la 8.a Comuna, procedió a elegir la nueva Mesa Directiva, que regirá sus destinos en el presente año, la que quedó constituída en la siguiente forma:

Presidente, Héctor Constela; secretario general, Guacolda Fuentes; secretario de organización, Enrique Sepúlveda; secretario de actas y comunicación, René Latorre; secretario de prensa y propaganda Oscar Orellana Aldea; secretario de cultura y capacitación, Alejandro Aguilera; secretario de finanzas, Miranda Hodges; delegado al Comité Provincial, Héctor Constela.

ASAMBLEA RADICAL DE LA CUARTA COMUNA. — Cita a sesión de Directorio hoy, a las 21 horas, en Antonio Varas 74.

UNA DECLARACION DEL EJECUTIVO PROVINCIAL DE JUVENTUD RADICAL

El Ejecutivo Provincial de la Juventud Radical de Santiago ha entregado una declaración que dice:

"Con motivo de que en diversas circunstancias, se ha tomado el nombre de esta entidad para solicitar de los correligionarios, especialmente funcionarios públicos, ayuda ya sea esta en dinero o de otra especie, este Ejecutivo manifiesta que se ha sorprendido a personas ajenas a esta Juventud, solicitando esta cooperación, por lo cual, declara que toda solicitud de cualquier género en favor o cooperación de la Juventud Radical de Santiago, que acuerde solicitar de los correligionarios, deberá estar autorizada con nota firmada por el presidente y refrendada por la del Secretario de Finanzas y su correspondiente timbre".

D. FRANCISCO HINOJOSA CANDIDATO A DIPUTADO POR EL 3.er DISTRITO

Con motivo de haber sido proclamada la candidatura a diputado por el tercer distrito de don Francisco Hinojosa Robles de las filas del Partido Radical Socialista Obrero, un grupo de empleados y simpatizantes de dicha candidatura ha acordado celebrar una reunión en la Comuna de Providencia en el curso de la presente semana.

Al efecto, se hace saber a los simpatizantes que la secretaría atiende desde hoy, en Avenida Providencia N.o 1211, a donde pueden enviarse las adhesiones.

PARTIDO SOCIALISTA

DEPARTAMENTO SINDICAL REGIONAL.— A las 20 horas de hoy, el Departamento Sindical Regional del P. S., efectúa la segunda reunión del programa de agitación que se tiene trazado. En efecto, a esa hora deben reunirse las brigadas sindicales, de la primera y octava comunas en el local del regional, Nataniel 117.

En esta reunión miembros del Departamento darán a conocer la posición del Partido frente al movimiento sindical. Tomarán parte, al mismo tiempo, miembros del Departamento político electoral, quienes darán a conocer los candidatos que van por los respectivos distritos en que se efectuarán estos ampliados.

Por el Departamento Político usará de la palabra Rodzutky; el Sindicato Regional, Gerardo Gajardo y Carmen Lazo, los que expondrán ampliamente la posición política del Partido frente a los últimos acontecimientos.

La entrada será estrictamente controlada.

El Congreso del Partido Radical Socialista acordó trabajar por el mantenimiento del F. Popular

Se aprobó el pacto electoral con los radicales y democráticos. — Otros acuerdos

MESA DIRECTIVA DEL CONGRESO

A las 9 horas de ayer, se iniciaron las sesiones de trabajo del Primer Congreso Nacional Extraordinario del Partido Radical, en su local de San Diego 234.

Las numerosas delegaciones de provincias y los delegados de Santiago trabajaron intensamente hasta las 11 horas, iniciándose en seguida la sesión plenaria para elegir la Mesa del Congreso y designar las comisiones que estudiarían e informarían acerca de los informes presentados por las que, oportunamente, había nombrado la comisión organizadora.

MESA DIRECTIVA

Verificada la votación, la Mesa del Congreso quedó formada en la siguiente forma:

Presidente, señor Juan Gesaler; 1.er vicepresidente, señor Humberto Cassali; 2.o vicepresidente, señor Lorenzo Pinto; secretario, general, señor Augusto Iglesias; prosecretario, doña Antonieta Lagos; secretarios de prensa, señores Hugo Golderel y Julio Corvalán; secretario de comisiones, señor Jorge del Canto; secretarios de actas, señores Hernán Miranda y Alfredo Urbina.

Los señores Juan Gesaler, Humberto Cassali, Lorenzo Pinto y doña Antonieta Lagos, son delegados de las Asambleas de Chillán, Valparaíso, Rancagua y Concepción, respectivamente.

VOTOS APROBADOS

El Congreso aprobó los siguientes votos:

Considerando que no puede existir un verdadero y auténtico gobierno democrático que se realice al margen de los partidos políticos en que se divide la opinión pública.

El Congreso General Extraordinario del Partido Radical-Socialista, declara:

Que constituye una peligrosa perturbación en el funcionamiento del sistema democrático, toda acción que se encamine hacia la realización de un gobierno de tipo personalista.

PACTO POLITICO

Considerando que el pacto suscrito entre nuestro partido y los partidos Radical y Democrático, constituye un paso decisivo de unidad popular.

El Congreso General Extraordinario Radical-Socialista acuerda prestarle su más amplia aprobación.

VOTO DE APLAUSO

El Congreso General Extraordinario del Partido Radical-Socialista acuerda dar un caluroso voto de aplauso a la Junta Ejecutiva Nacional, por su constante espíritu unitario y su decisiva acción doctrinaria, desarrollada en las difíciles circunstancias actuales de la política nacional.

MANTENIMIENTO DEL FRENTE POPULAR

El Congreso Nacional del Partido Radical-Socialista declara que:

El Partido Radical-Socialista, por sobre cualquiera consideración político-electoral, seguirá trabajando por el mantenimiento del Frente Popular, sin exclusión de ninguno de los partidos que lo fundaron.

OTROS VOTOS

Finalmente se aprobó el siguiente voto:

1.o Combatir, por todos los medios a su alcance, el proyecto de ley que declara ilegal al Partido Comunista, presentado a las Cámaras por los partidos reaccionarios y fascistas, y

2.o Pedir al Presidente de la República, que en uso de las facultades que le son propias, vete esta ley, por ser inconstitucional y contraria a nuestras formas democráticas y republicanas.

LABOR DE LAS COMISIONES

Desde las 15 horas, las comisiones designadas, trabajaron febrilmente en la revisión de tesis y proyectos, entre los que merecen destacarse los que se refieren a política monetaria, industrial y comercial, reforma educacional, reforma agraria y política nacional e internacional.

ASAMBLEA RADICAL DE SANTIAGO CELEBRA HOY SESION EXTRAORDINARIA

De orden del presidente, se ha citado a sesión extraordinaria a la Asamblea Radical de Santiago, para hoy a las 19.30 horas, en Teatinos 260.

Esta sesión tiene por objeto, recibir a los presidentes provinciales del Partido Radical, a fin de dar a conocer el pensamiento de la Asamblea de Santiago, como un exponente de la masa radical.

Esta sesión revestirá especial importancia por el hecho de que la Asamblea de Santiago ha estado en permanente conocimiento de los acontecimientos políticos que se han venido desarrollando.

SUGESTION EN FAVOR DE LA COOPERATIVA DE LOS FERROVIARIOS

Una delegación de ferroviarios visitó al Director de la Caja de Colonización Agrícola, don Leoncio Chaparro, formulándole una interesante proposición en el sentido de que la Caja de Colonización, de acuerdo con la Caja de Previsión de los Ferrocarriles adquiera un fundo, a fin de parcelarlo entre ellos, vendiéndose los productos a la Coperativa de los ferroviarios, lo que traería por consecuencia una enorme baja en los artículos de primera necesidad y una gran economía para las miles de familias que se aprovisionan en esta cooperativa.

El señor Chaparro acogió con todo interés esta sugestión que encontró en él la más completa aceptación, habiendo prometido convertirla en realidad lo más pronto posible.

PROPUESTAS DE CAJA DE LA HABITACION

La Caja de la Habitación Popular ha llamado a diversas propuestas públicas, entre ellas las siguientes:

Para la instalación de alumbrado eléctrico de 68 casas en la Población Pedro Morgado, de Talcahuano. Estas propuestas se abrirán el 6 de febrero de 1941, en las oficinas de la Caja en Santiago, y en Concepción.

—Instalación de alumbrado eléctrico de 48 casas de la Población Tegualda, en Angol. Se abrirán el 7 de febrero en las oficinas de la Caja en Santiago, y en la Intendencia de Angol.

—Instalación de alumbrado eléctrico de 60 casas en la Población Tucapel II, en la ciudad de Temuco. Se abrirán el 7 de febrero y las bases y antecedentes están a disposición de los interesados en las oficinas de la Caja en Santiago y en la Intendencia de Cautín, Temuco.

UNION DE PROFESORES DESARROLLARA PLAN DE TRABAJO EN VACACIONES

La Unión de Profesores de Chile, Sección Santiago, en una de sus últimas sesiones prestó su aprobación a un plan de trabajo que deberá desarrollarse en el curso del presente mes, y en el de febrero.

Para tal efecto, se designaron las personas que tendrán a su cargo las siguientes comisiones:

Comisión de Finanzas. Compuesta por los señores: Manuel Véliz, Luz Ahumada, Elena Sánchez y J. Koofmann, realizará los siguientes trabajos:

1.o Procurará que todos los socios de la Sección Santiago estén al día en sus cotizaciones.

2.o Presentará un cuadro de cotizaciones, el que deberá ser expuesto en el local, a fin de informar a los maestros sobre el estado de sus cuotas.

3.o Presentará un inventario de los muebles y útiles de la Sección.

Comisión Cultural. Señores: Manuel Bravo, González y Acuña, organizará:

1.o Charlas culturales, una o dos veces por semanas, al servicio de los maestros.

2.o Cursos de capacitación profesional.

3.o Actos públicos de carácter literario o artístico.

4.o Orfeón de los Maestros.

Comisión Local y Bienestar. Señor Evaristo Ortiz, y señoritas Eliana Arce y Carmen Santos, organizará:

1.o Biblioteca de la Sección.

2.o Sala de lectura.

3.o De acuerdo con el estado financiero procederá a efectuar adelantos de carácter material.

Prensa y Propaganda. Señorita Herminia Inostroza y señores J. Loyola y Aníbal Guerrero, mantendrá constantemente informados a los maestros de los trabajos que la Sección Santiago realiza durante los meses de vacaciones, y propagará toda iniciativa que vaya en favor de las aspiraciones y reivindicaciones gremiales.

Comisión de Organización y Control. Señores: Antonio Peña, Erardo Gallardo, Orlando Fuentes, y señorita Blanca Díaz; estructurar en mejor forma los cuadros de la Sección, para que se pueda comprobar la antigüedad de los asociados.

ALCALDE VISITO FABRICA DE NEUMATICOS

El Alcalde de Santiago Sr. Rafael Pacheco, practicó una visita a la Fábrica de Neumáticos y Vulcanización ubicada en Santo Domingo 3810. Lo acompañó el ingeniero-jefe del Departamento de Obras Municipales, señor Roselot.

El objeto de la visita fué conocer, en detalle, los trabajos de reparaciones de neumáticos que realiza este establecimiento, el único en Chile, de gran importancia por la economía que representa para los dueños de vehículos motorizados.

Atendido por el gerente y socio de la firma, el señor Pacheco fué conociendo una a una las distintas maquinarias que emplean para el proceso de las reconstrucciones y reparaciones de neumáticos. Al retirarse manifestó que estaba vivamente interesado en los resultados que se obtuvieron con algunos neumáticos de la Municipalidad mandados a reparar, ya que, en caso de lograrse beneficios satisfactorios, permitirá hacer economías en los servicios a su cargo.

Vigilancia de los bosques de frontera chileno - argentina

Estudiaron el Ministro de Tierras y el vicepresidente de la comisión de bosques de Argentina

MATERIAS TRATADAS

Con el Ministro de Tierra se entrevistó el vicepresidente de laComisión Consultiva de Bosques de Argentina, D. Carlos Germán Frers. El Ministro señor Merino expuso la situación de los bosques chilenos en sus líneas generales, y las medidas que ha tomado el Gobierno para la mejor conservación de esta riqueza forestal.

Impuso, asimismo, al señor Frers de la obra que realiza el Ministerio para fomentar la reforestación a lo largo del país, detallando los trabajos que se han realizado para lograr la contención de dunas y el establecimiento de viveros destinados a la producción de árboles.

En esta entrevista se convenció y hubo coincidencia de puntos de vista frente a la necesidad de armonizar entre ambas naciones una política de vigilancia y cuidado de los bosques naturales en el límite que separa a ambos países.

Trató además el Ministro diversos aspectos de la producción maderera de Aysen y Magallanes, enfocando la posibilidad de intensificar la exportación maderera de esa región a la Argentina.

El Ministro ofreció, de parte del Gobierno, todas las facilidades que contribuyan a hacer expedita la misión del representante argentino, impartiendo al jefe de Bosques Nacionales las órdenes del caso.

NOMBRAMIENTOS EDUCACIONALES

El Ministerio de Educacion ha dado curso a los decretos de los siguientes nombramientos:

Marina Cornejo, profesora de la Escuela Técnica Femenina de Arica;

Felicia Ruz de Orrego, profesora de la Escuela Técnica Femenina, de Arica;

Luisa Chávez Aguilera, directora de la 68 de Caupolicán;

Amelia Muñoz Ferrada, directora de la 48, de Linares;

Olga Goldbeck, directora de la Escuela 125 de Santiago;

Guillermo Pacheco Godoy, profesor de la 6 de Coronel;

Pedro Lisperguer, profesor de la 1 de Caupolicán;

Dora Iturra Casanueva y Amelia Albornoz, profesoras de Taller de la Escuela Técnica Femenina Superior.

Rubén Gómez Rojas, profesor de la 3 de Quillota;

Ema Pereira Vega, profesora de la Escuela Taller 74 de Lota;

Iván Jerez Mendel, oficial-secretario de la Inspección Provincial de Educación de Bio-Bio;

Graciela Mardones profesora de la 2 de Arauco;

Violeta Correa Young, profesora de la 7 de Arauco;

Teresa Alvarado Miranda, directora de la 30 de Calbuco;

Manuel Marchant, director de la 41 de Maullín;

Dagoberto Guzmán, profesor de la 1 de Mulchén;

Inés Urbina Figueroa, profesora de la 2 de Mulchén;

Enrique Arratia, profesor de la 5 de Arauco;

Francisco René Oyarzún, profesor de la 1 de Coronel;

Doña Clara Luz Cid Baezo, Directora de la Escuela Técnica Femenina de Punta Arenas; doña Estela Fuenzalida Valdés, secretaria contadora de ese establecimiento; doña Elcira González, del servicio de personal; doña Isabel Castepillán, profesora de modas y sombrero; doña Ana Tormen, profesora de lencería; doña Lidia Olga Vargas, profesora de Tejidos; doña Olimpia Neumann, profesora de Artes Decorativas; doña Lucía Ubilla, profesora de la Economía Doméstica; doña Luisa Ortega Chaparro, profesora de Dibujo y Castellano; don Juan Torres, profesor de Religión; doña Estela Fernández González, profesora de Gimnasia; y doña Emilia Fernández Herrera, profesora de Canto.

UN GRAN CONGRESO DE INTELECTUALES EN LA HABANA

La Asociación de Escritores de Norte América ha lanzado un llamado a todos sus compañeros de los diversos países de América Latina para acudir en auxilio de los intelectuales antifascistas que se hallan en poder de las autoridades de los dominios o influencias de Italia y Alemania.

Ante la gravedad de la situación, se están dando los primeros pasos para la celebración de un gran Congreso de Intelectuales, en La Habana, al que serán invitados escritores, artistas, técnicos, profesionales de todas las categorías de ambas Américas, así como a un gran número de intelectuales europeos que se encuentran refugiados en Estados Unidos y América del Sur.

GREMIO MARITIMO DEL PUERTO DE IQUIQUE SERA DISMINUIDO

El Ministro del Trabajo tiene listo para la firma del Presidente de la República un decreto que ordena cancelar la matrícula a 94 obreros del gremio de lancheros y cargadores del puerto de Iquique.

Esta medida se adoptará en virtud de un convenio firmado entre la Cía. Salitrera de Tarapacá y Antofagasta, el Sindicato Profesional de Cargadores Marítimos y el Gremio Unión de Lancheros de Iquique, por haberse comprobado que la disminución de los embarques de salitre ha producido un exceso de matriculados, en tal forma que el jornal que percibe cada obrero es insuficiente para atender a sus necesidades.

Según se nos informa, las autoridades darán facilidades a los obreros que sean afectados con esta disposición, para que se trasladen a otros puntos del país en busca de trabajo.

Un incendio destruyó anoche la Fábrica Importadora de Papel

Cinco horas trabajaron los bomberos para sofocar el fuego.-- Los daños se estiman en seiscientos mil pesos.-- Hay tres personas detenidas

UN TRANSEUNTE MUERTO

En la presente fotografía se puede apreciar la magnitud del incendio de anoche

A las 20.15 horas de ayer, se produjo un incendio de proporciones en la Fábrica Importadora de Papel, ubicada en la calle Monte Carmelo N.o 27, en el barrio Bellavista, de propiedad del señor Domingo Sarrat Montt, domiciliado en el N.o 35 de la misma calle.

El fuego tuvo su origen en la inflamación de un motor a petróleo, debido a que se cortó, durante las faenas, una polea que ponía en movimiento una turbina; el edificio quedó totalmente destruído, quemándose conjuntamente una gran cantidad de papel que se encontraba almacenada en las bodegas del establecimiento.

SEGUROS Y PERDIDAS

La fábrica estaba asegurada en la suma de quinientos mil pesos en la Compañía "La República".

Los daños ocasionados por el fuego y el agua, fueron estimados, según un cálculo aproximado, en la cantidad de seiscientos mil pesos.

TRES DETENIDOS

Al sitio del siniestro concurrieron varias Compañías de Bomberos y jefes y personal de las 1.a, 7.a, 9.a y 14.a Comisarías, del Grupo Móvil, y de la Prefectura Norte y General de Carabineros.

Iniciadas las primeras diligencias para establecer los orígenes del incendio, se detuvo al industrial Eugenio Suquezant Astudor y a dos personas más, por la culpabilidad que puede afectarles, quiénes fueron trasladados a la 9.a Comisaría y serán puestos mañana a disposición de la justicia criminal.

El incendio, como dijimos, alcanzó proporciones, y los bomberos debieron desplegar gran actividad para dominar las llamas. Recién a la 1 de la madrugada de hoy, los bomberos se retiraron a sus respectivas Compañías.

UN TRANSEUNTE MUERTO

En la esquina de Bellavista con Vásquez, fué atropellado Eudovino Oyanedel Fernández, de 31 años de edad, domiciliado en Rengifo N.o 640, mientras atravesaba la calzada, después de bajar de un tranvía de la línea 9, por el automóvil de patente EN 25, que llevaba varios bomberos que se dirigían al sitio del incendio.

El chofer del vehículo, Eduardo González Ramírez, fué detenido por la culpabilidad que puede afectarle en el accidente.

HOGAR SOCIAL DE LA UECH SE INAUGURARA EN FEBRERO PROXIMO

En el XIII.o Congreso Nacional celebrado por los empleados particulares afiliados a esta organización y sindical se estableció que la UECH quedaba completamente desligada de todo compromiso con la FIEP y recuperaba su libertad de acción para actuar en beneficio del gremio.

Los Consejos Provinciales que constituyen las bases de la UECH, han manifestado últimamente la necesidad de que la institución reinicie sus actividades sociales, de conformidad con lo dispuesto en sus Estatutos.

En los primeros días de febrero se procederá a la inauguración del hogar social de la UECH, para cuyo objeto se activan los preparativos correspondientes.

EXISTEN POSIBILIDADES DE EXPORTAR "COLIHUE"

La Subsecretaría de Comercio ha recibido una comunicación de la firma más importante del mundo que comercia con el "bambú", la cual se interesaría por establecer contacto con firmas chilenas, para proveerse de este material.

Estas gestiones se deberían a que las fuentes abastecedoras principales en Japón, China e India y otros lugares de la Malasia, pueden considerarse excluídas por la situación internacional del momento. Por estas circunstancias, se presentaría una magnífica oportunidad para la venta de la gramínea chilena denominada "colihue"; tan abundante en los bosques del sur, la cual se presta admirablemente para usos similares a los del bambú, y cuyas condiciones de resistencia a la tracción son muy superiores a la de la madera corriente, usándose en la confección de muebles livianos, artículos de deporte, casas, lanzas para caballería.

La Subsecretaría de Comercio ha enviado circulares a las Asociaciones de Productores de Maderas, dando a conocer esta ocasión que se presentaría para colocar por primera vez este producto en el mercado exterior y también, para que las Asociaciones estén preparadas en caso de concretarse estas operaciones comerciales.

PAGO DE JORNALES A OBREROS Y EMPLEADOS DE OBRAS MARITIMAS

El Ministerio de Hacienda ha dado curso al decreto que concede la suma de diez millones de pesos, para pagar jornales y sueldos de los obreros y empleados de las obras marítimas.

DEFUNCION

Ha dejado de existir nuestro querido deudo, señora **MARIA LUISA MADARIAGA URBINA**

Sus restos serán sepultados hoy en el Cementerio General, partiendo el cortejo de su casa habitación, Avda. Errázuriz N.o 3145, a las 5 P. M.

Ambrosio González E. y familia

COOPERACION DE CAJA DE COLONIZACION AL CONGRESO FRUTICOLA

El señor Humberto Escobar, Jefe del Departamento de Arboricultura y Tecnología Frutal del Ministerio de Agricultura, ha enviado una carta al Director de la Caja de Colonización Agrícola, don Leoncio Chaparro en la que agradece la colaboración de esta institución al buen desarrollo del Primer Congreso Frutícola Nacional, verificado por dicho Departamento en Victoria.

El señor Escobar deja especial constancia de la brillante actuación de los delegados de la Caja en ese torneo, señores Enrique Hidalgo Muñoz y Alfredo Vásquez. Por su parte agrega, el señor Víctor Manuel Valenzuela, Jefe de la Sección Agronómica presentó un trabajo que fué favorablemente acogido y comentado por los delegados y respecto del cual el Congreso adoptó el acuerdo de publicarlo en el Boletín Oficial del Ministerio de Agricultura.

POR DISPARAR CONTRA UN DELINCUENTE MATO A SU MADRE

Personal de la Prefectura de Investigaciones, bajo las órdenes del Comisario señor Enrique Morales Carreño, se encuentra empeñado en esclarecer un extraño hecho que ocurrió hace tres días en nuestra capital y que ha revestido caracteres de gravedad.

El viernes, Margarita del Carmen González, durante un incidente, trató de disparar a un conocido delincuente, con tan mala suerte que la bala fué a herir mortalmente a su madre, doña Rosa Amelia Marchant Villarroel, quien falleció en forma casi instantánea.

La autora del homicidio no dió cuenta a la policía de lo sucedido, sino que manifestó que la muerte de su madre se había debido a un accidente ferroviario.

Al tener conocimiento la policía de la verdadera causa de la muerte de la señora Marchant Villarroel, detuvo a la autora del disparo y a otras personas que aparecen implicadas en éste caso, iniciando de inmediato varias pesquisas encaminadas a aclarar plenamente este hecho.

DOS HERIDOS GRAVES AL ESTRELLARSE UNA MOTO CON UNA MICRO

Poco después de las 20 horas de ayer, en la esquina de Valenzuela Castillo con Antonio Varas, la motocicleta CN 13, dirigida por Eduardo de los Reyes Silva, quien llevaba como acompañante a la señorita Leondrinda Sainé, fué a estrellarse, debido a una mala maniobra, contra la micro KC 40, resultado los ocupantes del primero de los vehículos citados, con heridas de suma gravedad.

En las primeras horas de la madrugada de hoy, el estado de ambas víctimas seguía grave.

SOLICITO UN AVION PARA LEVANTAMIENTO AEROFOTOGRAMETRICO

El Ministerio de Defensa Nacional transcribió a la Subsecretaría de Aviación, una nota del Ministerio de Tierras y Colonización por la cual se pide presupuesto para que un avión de la Fuerza Aérea de Chile, efectúe un levantamiento aerofotogramétrico de la zona sureste de Maullín hasta la cordillera de Zarao.

SERVICIOS DE BENEFICENCIA Y ASISTENCIA SOCIAL

Empresa de Pompas Fúnebres

DE LA BENEFICENCIA PUBLICA

Servicio Diurno y Nocturno

Talleres: PANTEON N.o 803 TELEFONO 88995 QUINTA NORMAL

Casa Central: SAN ANTONIO 456 TELEFONO 89274 MAPOCHO 4125

LOS EXAMENES DE REPETICION DE LA ESC. DE AGRONOMIA

Los exámenes de repetición en la Escuela de Agronomía, se efectuarán en las siguientes fechas:

Marzo 14: Matemáticas, Dibujo, Topografía, Mecánica, Construcciones e Hidráulica.

Marzo 19: Zoología, Botánica, Microbiología, Entomología agrícola, Patología vegetal.

Marzo 22: Química, Climatología, Geografía agrícola, Geología, Enmiendas y suelos.

Marzo 24: Cultivos, Arboricultura forestal, Arboricultura frutal.

Marzo 26: Genética vegetal, Tecnología vegetal, Enología, Viticultura.

Marzo 28: Zootecnia general y especial, Alimentación del ganado, Api-Avicultura, Anatomía, Profilaxia, Lechería.

Marzo 29: Legislación rural, Economía y Contabilidad.

CAJA DE PREVISION PARA LA INDUSTRIA Y EL COMERCIO MINORISTAS

"La legislación social es una de las conquistas más grandiosas que han obtenido los hombres. Chile se enorgullece de poseer una de las mejores y más avanzadas; es así como en ella se encuentran involucrados la casi totalidad de los chilenos que gozan de sus beneficios. Pero un sector importante que labora en la prosperidad económica de Chile, ha quedado al margen de estas leyes, y son los industriales y comerciantes minoristas.

La creación de una Caja de Previsión, para un sector tan importante de la economía, es de una necesidad imperiosa. Las vicisitudes y contingencias de la vida, colocan a los hombres en diferentes situaciones económicas y nadie puede predecir lo que el destino le tiene reservado; más cerca de estas contingencias se hallan los que exponen a diario su trabajo y capital, como son los industriales y comerciantes, que en su afán de progreso, se juegan por entero en la lucha por la existencia.

Nada más justo es entonces que los Poderes Públicos sean los llamados a darle a este conglomerado de hombres, los medios necesarios de previsión para que en medio de su jornada, tengan la satisfacción de que ellos están también a cubierto de toda sorpresa y que como todos los demás, tienen derecho a los beneficios sociales.— Carnet número 56789.

ACUERDOS DEL CONSEJO DE C. DE LA HABITACION

En la última sesión el Consejo Superior de la Habitación, entre otros acuerdos, adoptó los siguientes:

Comprar a la Sociedad Santa María Slotoch y Cía. 20.748 m2. en la suma de $ 120.000, en la Población El Salto, para el Servicio de Capricultura.

—Aprobar el presupuesto y el pago de su valor de $ 654.504 a la Dirección General de Pavimentación por las obras respectivas en la Población El Polígono, sectores 1, 2 y 3.

—Aprobar el presupuesto y el pago de $ 58.075 a la Dirección General de Pavimentación por las obras respectivas de la Población Ignacio Serrano, de Tomé.

—Aprobar el presupuesto y el pago de $ 182.365.30 por matrices y medidores de agua potable en casas de la Población Huemul, de Santiago.

—Aprobar el prespuesto y el pago de $ 38.463.25 a la Administración de Agua Potable de Linares por instalación agua potable en la Población M. Concha.

—Aprobar el presupuesto y el pago de $ 34.912 a la Dirección General de Pavimentación por obras ejecutadas en la Población Luis Cruz, de Curicó.

—Invertir $ 1.033.490.37, valor de las retenciones al 31 de diciembre de 1940, en conformidad con la ley 5579, en urbanización de poblaciones afectas a dicha ley.

Normas para la tramitación de documentos

El Ministro de Tierras dictó una orden de servicio

Se ha dictado una importante orden del Servicio el señor Ministro de Tierras y Colonización, para dar a conocer a las Secciones y Departamentos de esa Secretaría de Estado, la nueva y definitiva estructuración de la oficina de partes, imprimiendo con ello al trabajo administrativo un nuevo ritmo, dándole mayor coordinación a los servicios, mecanizando la labor diaria del personal y simplificando los actuales sistemas en uso.

La orden del Servicio que comentamos, señala como fundamental reforma de las prácticas administrativas, la relación que la oficina de partes del Ministerio guarda con las oficinas que existen en todo el país, ya que el trabajo por ella ejecutados no es otra cosa que el duplicado del que se efectúa en las oficinas del Ministerio en Santiago.

En seguida, el señor Ministro Merino Reyes establece normas para la formación de "Cuadernos" a los expedientes, foliación de los mismos, y reitera órdenes anteriores en el sentido de evitar que la oficina de partes del Ministerio cumpla con la simple función de tramitadora de documentos, porque el Ministro de Tierras señala a la oficina de partes otro papel más importante y capital, como es el de relacionadora del público con las Secciones y Departamentos del Ministerio, al mismo tiempo que la atención al público se efectúe sin que éste deba repetir interminables viajes a las oficinas o a la capital, en demanda de noticias de sus peticiones.

Para mayor seguridad de atención al público, se han hecho imprimir tarjetas de "Notificaciones", las que, tanto el Ministerio como las repartiones de provincias, dirigirán a los interesados cada vez que su solicitud reciba una nueva resolución. Con esto se evita que el interesado realice varios costosos viajes a Santiago para activar el despacho de sus peticiones.

Se nos ha pedido también que informemos al público de la necesidad de firmar con claridad sus solicitudes, indicar el lugar preciso de su residencia, a fin de que las notificaciones lleguen a su destino, establecer en sus solicitudes todo detalle que sirva para identificar el terreno, sitio o la materia que motivó su petición.

El público puede estar seguro de que, si se atiene a las indicaciones mencionadas, será debidamente atendido, y se ahorrará viajes costosos e inútiles a las Oficinas del Ministerio.

NOMBRAMIENTOS EN MIN. DE JUSTICIA

Han sido cursados en el Ministerio de Justicia los siguientes decretos:

Nombrando secretario del 2.o Juzgado del Crimen de Santiago a la señora Claudina Acuña de Contreras Labarca, ex secretaria del Juzgado de Curicó, y secretario del Juzgado de Letras de San Bernardo a don Luis Manterola Avila, actual secretario en Quillota.

—Proveyó además a los siguientes nombramientos de suplentes: Fiscal de la Corte de Apelaciones de Santiago, a don Pelegrín Sepúlveda, Juez del 7.o Juzgado del Crimen de Santiago a don Reinaldo Reinike K., Juez de Magallanes a don Eduardo Sanfurgo Gómez, Juez de Rancagua a don Delfín Fuentealba Chavez, secretario del Juzgado de Letras de Rancagua a don Jorge Díaz Valdés, secretario del 2.o Juzgado de Menor Cuantía de Santiago a don Raúl Guevara Reyes, Juez de Menor Cuantía de Lota a don René del Solar del Solar, Juez de Itata a don Jorge Ramos Gacitúa.

—Concedió también licencias al secretario del Juzgado de Letras de Loncomilla, señorita Blanca Arcos por 15 días, y por un mes al Procurador del Número de Temuco, don Róbinson Pino, y feriado legal y licencia al secretario del Juzgado de Letras de Melipilla, don Roberto Urzúa Puelma.

TRASLADO DE RESTOS EN EL MAUSOLEO DE LOS CARABINEROS

Próximamente serán trasladados de las plantas alta y baja del Mausoleo de Carabineros, los restos de los ex funcionarios de Carabineros, cuyos datos se detallan a continuación:

Planta alta: Ex guardián 3.o Juan A. Ramos González, nicho N.o 186. Fecha fallecimiento, 16-VI-932. Carabinero Agustín Cortés Pérez, nicho N.o 135. Fecha fallecimiento, 24-I-932. Carabinero Juan Parra Baeza, nicho N.o 173. Fecha fallecimiento, 29-II-932. Cabo 2.o Emilio Toro Villalobos nicho N.o 174. Fecha fallecimiento, 1.o-III-932. Cabo 2.o Eulalio Ibarra Gómez, nicho N.o 175. Fecha fallecimiento, 2-IV-932. Cabo 1.o Alfredo López Castro, nicho N.o 176. Fecha fallecimiento, 28-IV-932. Agente 4.o Antonio Torres Barrueto, nicho N.o 177. Fecha fallecimiento, 13-V-932. Cabo 2.o Bonifacio Orellana Lara, nicho N.o 178. Fecha fallecimiento, 18-V-932. Sargento 2.o Leoncio de la Peña O., nicho N.o 180. Fecha fallecimiento, 28-V-932. Agente 3.o Ulises Vergara Figueroa, nicho 182. Fecha fallecimiento, 30-V-932.

Planta baja: Guardián 3.o Víctor Briones Rebolledo, nicho N.o 113. Fecha fallecimiento, 3-X-926 Guardián 3.o Bernabé Jara Avendaño, nicho N.o 114. Fecha fallecimiento 17-X-926. Guardián 3.o José M. Vallejos Morales nicho N.o 115. Fecha fallecimiento, 20-XI-926. Guardián 3.o Fidel Rodríguez Apablaza, nicho N.o 116. Fecha fallecimiento, 13-1927. Dragoneante Armando Vargas Brinuela, nicho N.o 117. Fecha fallecimiento, 11-III-925. Guardián 3.o Gumercindo Moya Morales, nicho N.o 118. Fecha fallecimiento, 18-IV-927. Guardián 3.o José M. Leal Galdames, nicho N.o 119. Fecha fallecimiento, 14-VI-927. Cabo 2.o Audilio Suazo Arias, nicho N.o 120. Fecha fallecimiento 8-IX-927. Cabo 2.o José M. Parra Muñoz, nicho N.o 121. Fecha fallecimiento, 11-XI-927. Cabo 2.o Daniel Guzmán Godoy, nicho N.o 123. Fecha fallecimiento, 26-III-928. Carabinero Luis Toro Pérez, nicho N.o 124. Fecha fallecimiento 4-VI-928. Sargento 2.o Manuel Delgado Medina, nicho N.o 125. Fecha fallecimiento, 7-VIII-928. Carabinero Carlos Vera Vera, nicho N.o 126. Fecha fallecimiento, 2-X-928. Carabinero Juan Edo. López Díaz, nicho N.o 127.

Chile puede llegar a producir en breve la maquinaria agrícola que necesitan países sudamericanos

Dice el señor Julio Riethmüller, en un artículo publicado en la "Acción Industrial", de Buenos Aires. — La producción de hierro

FUTURA USINA DEL CONTINENTE

En la "Acción Industrial", de Buenos Aires, se publicó últimamente un artículo del ex-cónsul de Chile en Esquel y actual sub-jefe del Departamento Consular del Ministerio de Relaciones de Chile, señor Julio Riethmüller Spoerer, intitulado "Chile, futura usina de América del Sur".

El éxito de esta publicación, que la estimamos de interés para nuestros lectores, es la siguiente:

Nuestra prosperidad debe basarse, sobre todo, en el comercio internacional, ya que pertenecemos al grupo de los países de extensión amplia y poca población, que requiere fundar su vida económica en los mercados de más allá de sus fronteras, debido a lo reducido del consumo local.

Entre los rubros que estimo de vital importancia para nuestro futuro comercial internacional y especialmente para el intercambio con Argentina, está el del hierro.

Un pueblo que tiene en el subsuelo el hierro, es un pueblo privilegiado, destinado a salvar sin inconvenientes la etapa agrícola-extractiva de su economía, para pasar a la industrial.

Chile, con sus establecimientos siderúrgicos de Corral, así como con los que próximamente se instalarán en otras zonas, está en condiciones de producir el hierro en la forma simple del lingote para fundición o del lingote para laminación, como los productos de la laminación y el hierro trabajado en diversas formas.

IMPORTACION ARGENTINA DE HIERRO

Citemos que Argentina importó en 1939 hierro en las condiciones señaladas, por el valor de 93.136.002 pesos argentinos, o sea, más de setecientos millones de pesos chilenos.

Argentina puede llegar a ser nuestro mejor mercado para el lingote para fundición y para laminación, que nuestra industria puede entregarle en amplia cantidad. Y pronto, con el impulso vigoroso que nuestro Gobierno, por intermedio de la inteligente acción que despliega la Corporación de la Producción, dirigida por don Guillermo del Pedregal y don Desiderio García Ahumada, así como por la actividad privada, en la cual hay que destacar la vigorosa tarea del pioneer de la siderurgia chilena, don Victor Navarrete, nuestra industria podrá entregar a los mercados sudamericanos los productos de la laminación y del hierro trabajado en diversas formas.

Los principales mercados europeos que abastecian a Argentina de hierro, están cerrados, y hoy, con el espíritu realista que existe en los dos países para promover decididamente el intercambio de sus productos, Chile tiene una excelente oportunidad: entrar al mercado argentino del hierro, por lo menos, en cuanto a lingotes para fundición y laminación, que importó este país, por la cantidad de 28.287 toneladas en 1938, de las cuales la mayor parte provenían de Francia, Bélgica, Reino Unido y Países Bajos. Brasil entró ese año a figurar con 2.355 toneladas, que el año pasado acrecieron y que en 1940 tomarán mayor auge, con los recientes acuerdos, de proyección continental, adoptados últimamente en Río de Janeiro.

Considero de sumo interés los principios sustentados en las conversaciones que el señor Ministro de Agricultura y otros distinguidos representantes de la producción argentina han celebrado con hombres de Gobierno de Chile, tendientes a promover el intercambio de estos países y a seguir una política de complementar nuestras producciones, vinculándolas, según las necesidades de Argentina y de Chile. A este respecto creo que mi patria tiene todos los elementos para hacer de su industria siderúrgica uno de los vínculos más efectivos entre los dos países.

Tomemos algunas cifras de los productos de laminación que Argentina adquirió en 1939, por valor de 56.541.574 pesos y veremos que del acero sin trabajar, en barras, planchas o planchuelas importó 7.063 toneladas de las con un máximo de 0.40% de carbono y 6'569 toneladas de las con más de 0.40 % de carbono, en los mercados de Alemania, Reino Unido y Estados Unidos.

De rieles de ferrocarriles, importó 24.094 toneladas, de las cuales seis procedieron, solamente, de Chile y 12.449 de Francia. De hierro en barras, redondo o cuadrado y en planchuelas, importó 179.868 toneladas, de las cuales 290 eran chilenas, y en campio, 60.346 de Bélgica, 35.661 de Luxemburgo, 32.982 de Alemania, 26.283 de Francia, 16 450 de Polonia, etc. Del hierro en chapas, sin trabajar, importó 85.424 toneladas, la mayoría de Bélgica, Francia, Luxemburgo y Reini Unido. De flejes de hierro y chapas rayadas, importó 17.252 toneladas, de las cuales una era chilena.

En fin, participamos con una tonelada de hierro galvanizado en chapas, siendo la importación total de 2.160 toneladas; de alambre de hierro galvanizado, con unos pocos kilos, siendo 21.824 toneladas las importadas; y con otras pequeñas cantidades en la importación de cañños de hierro, de clavos de tornillos, bulones, etc.

EL HIERRO BRASILEÑO

Chile y Brasil son los dos países que están en condiciones de llegar a tener una gran industria siderúrgica. Ambos tienen mineral de hierro, el más rico del mundo, pasando de 68 o|o de metal puro, siendo de 58 o|o el sueco, y de 50 por ciento el español. Ambos tienen reservas enormes de mineral. En Brasil, la siderurgia ha realizado apreciables progresos en los últimos años. Pero le falta suficiente carbón mineral que la provea de coke metálico, por lo que los hornos de fundición existentes se alimentan con carbón vegetal. Las usinas instaladas en el valle del río Doce, representan un capital de 200.000 contos de reis y producen actualmente 112.000 toneladas de hierro fundido y 62.000 de hierro laminado.

Chile tiene todos los elementos para desarrollar una gran industria siderúrgica: mineral de hierro, cobre, maderas, carbón y transportes fáciles. Tenemos la magnífica posibilidad de emplear la fuerza eléctrica de la gran planta proyectada por la Corporación de Fomento para Valdivia. La energía abundante, buena y barata, es el fundamento en que descansa la industrialización de un país. Poseemos toda clase de recursos para proveernos de energía: para luz y fuerza, combustibles sólidos (carbones, lignitos, turbas, esquistos petrolíferos), energía hidráulica, bituminosos, carboníferos y lica por los saltos de agua, rápidos de nuestros ríos, etc. Tenemos grandes reservas madereras que nos darán la leña, el carbón y los residuos combustibles. La destilación de carbón de los residuos orgánicos en general, se recordara que origina carbón y coke, los destilados condensables, y gas de alumbrado y calor.

Tenemos todos los elementos para convertirnos en la usina de la América del Sur y en complementar la actividad industrial de este país hermano.

En Chile hay defensores de la economía agrícola, o sea basada en la explotación de la tierra, y en la economía industrial. En realidad la situación mundial, la ubicación futura de nuestra economía en la post-guerra y fundamentalmente el hecho de que Chile sea un país de superficie agrícola explotable limitada y rico en cambio en minerales, lo conducen a llegar a ser un gran país industrial. Abandonaremos así esa etapa del neocapitalismo en que anota el economista Wageman a los países clasificados por escasa población, poco uso de la maquinaria y un comercio exterior grande, factor este último que explica Wageman por ser, estos países productores de materias primas agropecuarias, mineras y de alimentos, constituyendo así "apéndices" económicos de las estructuras industriales de Europa y Estados Unidos.

LA INDUSTRIA PESADA

En todos los países de la América del Sur, hasta hoy la industria es del tipo liviano, manufacturero, produciendo artículos de consumo inmediato. Falta, por ende, la industria pesada, base del gran desarrollo industrial.

Chile está en condiciones privilegiadas para desarrollar esta industria pesada, para ser una gran base metalúrgica, en su doble aspecto de la siderurgia y de la mecánica-siderúrgica.

Podemos llegar a ocupar en el mercado argentino —y cito éste por ser el más importante— que tenían los países europeos que le enviaban el hierro en lingotes o trabajado.

Para darse cuenta de la proyección que podría tener entonces nuestra vinculación comercial, consignemos que en Argentina sobre mil cuatrocientos millones de pesos nacionales de importación, setecientos se invierten en productos minerales manufacturados o semimanufacturados. O sea la enorme cifra de cinco mil millones de pesos de nuestra moneda.

Un día no lejano, podremos llegar a producir toda la maquinaria agrícola que necesitan los países limítrofes, motores de explosión, autos, camiones, etc., y apoyarlamos la defensa continental con el aporte de nuestra metalurgia.

Habríamos consolidado entonces lazos económicos tan fuertes, como los vínculos espirituales que existen desde que somos naciones libres entre nuestros pueblos hermanos.

LA TERCERA FERIA NACIONAL DEL LIBRO

La Sociedad de Escritores en colaboración con la I. Municipalidad, realizará este año la Tercera Feria Nacional del Libro, como número oficial de la celebración del IV Centenario de la Fundación de nuestra capital, acontecimiento que todos los años promueve un vasto movimiento cultural y que en esta oportunidad, por su importancia histoórica adquirirá proporciones.

La Feria estará ubicada en el nacimiento de la Avda. Bulnes y constará de más de veinte stands, con la participación de todas las casas editoras y librerías de nuestra capital.

De un escenario especialmente construído, usarán de la palabra los más destacados escritores del país, que harán oír su voz a toda América por intermedio de una estación de radio de alta potencia.

Los trabajos se prosiguen con todo entusiasmo para la mejor realización.

El acto inaugural será presenciado por un representante del Presidente de la República, Ministros de Estado, altos funcionarios de la Administración Pública, el Director General de Bibliotecas y destacados escritores chilenos.

La fecha de la inauguración ha sido fijada para el 12 de febrero.

CARTAS A "LA NACION"

SOBRE EL SERVICIO DE MICROBUS a $ 0.60

Señor,
Director de LA NACION,
Presente.

Dintinguido señor Director:

En la página de redacción de su diario, se comenta la existencia de un servicio de micros a $ 0.60 y se invita a la ciudad a que genere un movimiento destinado a obtener que tal tarifa sea única en los demás servicios de micro.

Nosotros no sostenemos la necesidad del transporte caro ni hemos ejercido presión semijudídica, semi-política y semisocial. Por el contrario, en los 20 años a que atendemos el servicio de locomoción colectiva de pasajeros, hemos sacrificado vidas e intereses de nuestros asociados para darle a la ciudad el servicio con que cuenta actualmente.

Si los micros cuestan $ 1, con las ventajas de todo orden que se les reconoce, fué una franquicia, que no siendo tal, permitía el mantenimiento del servicio a tarifa popular.

Porque a nadie se le puede ocurrir ni esperar que con 20 centavos como precio del pasaje actualmente, puedan costearse servicios de esa naturaleza.

Hemos solicitado otras medidas de compensación y a todo se nos ha respondido con fallos arbitrales, con medidas policiales y extorsiones, en vez de acogerse lo que pedíamos.

De manera que, contra lo que se cree, que existe la "tiranía del micro a peso", es el público que tiene medios el que escoge este servicio, y aún más, gran porcentaje de obreros de los sectores, Independencia y San Diego, también lo prefieren.

Para terminar, debe el suscrito hacer presente al señor Director que el servicio de micros a $ 0.60 es un desastre financiero que no tiene remedio y tal es así que el empresario que lo sostiene está haciendo gestiones para elevar la tarifa a $ 1. Estableció ese precio en el pasaje para obtener su ingreso al recorrido, seguro de que con el tiempo alcanzaría la de $ 1. Además, tales micros no son sino autobuses disimulados, pues con la complacencia de la Municipalidad de Providencia permiten pasajeros de pié, resultando a la postre que junto con tener las características de góndolas, cuentan con tarifa elevada en un 200 o|o de la popular.

Muy agradecido de la acogida que quiera dispensar a esta carta, me repito de Ud. muy atto. y S. S. (Fdo.) OSVALDO GARRETON SILVA — Presidente del Sindicato General Profesional de Dueños de Autobuses".

RETRETA EN PASEOS PUBLICOS DE STGO.

Señor Director:

Deseo dirigirme, por su intermedio, al señor Ministro de Defensa, o en su defecto, al Comandante en Jefe del Ejército, para hacerle una insinuación que seguramente será bien recibida por muchas personas.

Con la llegada del verano, muchas familias que no pueden salir a las playas o al campo, se ven en la necesidad de acudir especialmente en las tardes, a los diferentes paseos públicos donde se puede respirar un aire más fresco que el de las casas.

Mi idea es que la autoridad respectiva se sirva disponer que por lo menos dos días en la semana, las bandas de músicos del Ejército toquen de 19.30 a 21 horas, en las Plazas de Armas, Brasil y Yungay y en el Parque Forestal, a fin de amenizar estos paseos que son bastante concurridos.

El que escribe, residió por muchos años en la ciudad de Concepción y recuerda con agrado que ahí, a pesar de haber sólo dos Regimientos, las bandas tocaban casi día por medio en la Plaza de la Independencia, como también en el paseo del Cerro Caracol, constituyendo sus audiciones uno de los mejores programas de entretenimientos de la población.

Como en esta guarnición hay por lo menos 8 bandas militares no es un imposible llevar a la práctica esta insinuación que remo he dicho, será bien recibida por muchos.

Rogándole quiera publicar estamente.

PENQUISTA

SIGNIFICATIVO HOMENAJE SE RINDIO AYER A LA MEMORIA DE DON BENJAMIN VICUÑA MACKENNA

Adhirieron al acto el Ejército, Carabineros e instituciones sociales y patrióticas.-- Miles de personas asistieron a la romería a la tumba del ilustre ciudadano.-- Los discursos

HOMENAJE DE LA DEFENSA DE LA RAZA

Durante el homenaje de ayer en la cripta del Cerro Santa Lucía.— Delegaciones de los veteranos del 79 y de otras instituciones que concurrieron a este acto.— El almirante en retiro señor Javier Martín, acompañado de dos descendientes de Vicuña Mackenna

En la mañana de ayer se realizó la romería anual a la tumba de don Benjamín Vicuña Mackenna. Asistieron miles de personas y numerosas instituciones sociales y patrióticas de la capital, y adhirieron al homenaje el Ejército y Carabineros de Chile.

La ceremonia fué organizada por la Sociedad Protectora de Animales "Benjamín Vicuña Mackenna", que tuvo el honor de contar entre sus fundadores, al ilustre ciudadano a quien, ayer, se rindió un homenaje póstumo, con motivo del aniversario de su muerte.

INSTITUCIONES ASISTENTES

En la Plaza Vicuña Mackenna, al pie del Cerro Santa Lucía, se dieron cita las colectividades adheridas, ocuparon el primer sitio la Banda de la Compañía de Tracción Eléctrica, siguiendo luego los representantes del Círculo de Oficiales y Veteranos del 79, y el Cuerpo de Inválidos y Veteranos del 79, con sus estandartes sociales; luego venían las delegaciones del Ejército, con su oficialidad y tropa; Carabineros de Chile; Defensa de la Raza con varios clubes de barrio; los boy Scouts de Chile; la Tercera Cía. de Bomberos; el Bando de Piedad de Chile; el Círculo Femenino de Héroes del Pacífico y Veteranos del 79; la Escuela de Telegrafía Chile; el Club Deportivo "Vicuña Mackenna" y los dirigentes y socios de la Protectora de Animales, organizadora de la romería.

LOS DISCURSOS

Una vez que los participantes en la romería, que ocupaban varias cuadras llegaron a la cripta donde se guardan los restos de don Benjamín Vicuña Mackenna, se procedió a iniciar el homenaje, haciendo uso de la palabra en primer lugar, el presidente de la Soc. Protectora de Animales "Vicuña Mackenna", don Jorge Meléndez, quien se refirió al alto significado de la ceremonia y a los nobles sentimientos del viejo patricio que fundó en Chile la primera Protectora de Animales. Terminado el discurso del señor Meléndez, se tocó una diana.

A nombre del Cuerpo de Inválidos, habló, en seguida, don Emilio A. Winter, quien se refirió a los servicios que prestara don Benjamín Vicuña Mackenna a los viejos tercios del 79, a cuyo nombre rindió un homenaje de veneración y de respeto al ilustre ciudadano.

En seguida ocupó la tribuna la vicepresidente de la Defensa de la Raza y Aprovechamiento de las Horas Libres, señora Rosa Esther Jaque de Barra.

Por último, habló el presidente del Círculo de Oficiales y Veteranos del 79, Almirante en Retiro, don Javier Martín.

OFRENDA DE FLORES

Los asistentes colocaron varias coronas en la tumba de don Benjamín Vicuña Mackenna y en ese momento hizo uso de la palabra, para agradecer el homenaje, don Eugenio Orrego Vicuña, nieto de Benjamín Vicuña Mackenna.

En esta ceremonia estuvieron presentes varios miembros de la familia de don Benjamín Vicuña, entre los que anotamos a la señora María Vicuña de Orrego; a doña Eugenia Vicuña de Viel; a don Alfredo Urzúa Vicuña.

Antes de disolverse la romería, las delegaciones depositaron sus ofrendas de flores y desfilaron ante la cripta de Vicuña Mackenna. La Defensa de la Raza, con más de 300 deportistas uniformados de ambos sexos, dió mayor realce a este acto.

UNION DE PROFESORES CELEBRARA UNA CONVENCION GENERAL EN LOS DIAS 18, 19 Y 20 DE ABRIL PROXIMO

Se estudiarán importantes problemas gremiales y culturales y se elegirá la nueva directiva nacional

CIRCULAR A LAS SECCIONALES

El Consejo Directivo Nacional de la Unión de Profesores, ha enviado una extensa circular a las seccionales del país, exponiendo las actividades desarrolladas durante el año próximo pasado.

Junto con indicar diversas instrucciones a los militantes para la mejor marcha de la organización, anuncia la celebración de una Convención para los días 18, 19 y 20 de abril próximo.

LA CIRCULAR

A continuación damos a conocer la parte más importante de la citada circular:

"Debemos constatar, también, que durante la campaña económica el espíritu de lucha y de organización en nuestras filas se mantuvo vivo y alerta a través de todo el país, y fué así cómo este CDN, confiando en la potencialidad de este espíritu, pudo dedicar todos sus esfuerzos a fortalecer y asegurar el triunfo en esta lucha memorable. Junto a este hecho positivo, nos encontramos, no obstante, frente a la ruda realidad de que al finalizar el año 1940 el CDN no posee todos aquellos antecedentes necesarios que le permitan formarse una idea de conjunto del estado de las secciones, del número de ellas, de sus socios, de sus directivas, de las posibilidades que tienen para ponerse al día en los compromisos económicos en este Consejo y de las actividades realizadas durante el último período de trabajo.

Tomando en consideración esta situación anormal, el CDN se ha vista hasta el momento imposibilitado para dar cumplimiento con la más importante de las tareas que le encomendara la OTCH, cual es la de convocar a una Convención General que estudie y resuelva nuestros problemas gremiales y culturales más importantes y elija la nueva directiva nacional.

CONVENCION DE ABRIL

Conscientes de que la celebración de una Convención General es una aspiración hondamente sentida por la mayoría de nuestros compañeros, hemos acordado convocar a Convención General para los días 18, 19 y 20 de abril próximo. Confiamos en que para esa fecha las secciones ya se habrán puesto al día en los compromisos económicos con este CDN, sin cuyo requisito no tendrán derecho a designar delegados. A fin de dar facilidades a los compañeros en el cumplimiento de este compromiso, pueden, durante el período de vacaciones, remitir cuotas parciales o totales al Secretario General o al Tesorero del Consejo, camarada Leoncio Morales Peña, casilla 283.

En una circular que enviaremos a fines del próximo mes de febrero daremos las instrucciones pertinentes sobre la Convención General, como asimismo estaremos en condiciones de fijar su sede de acuerdo con las conveniencias de la organización".

CONFERENCIAS

CHARLA DE UNIVERSITARIO ECUATORIANO. — Hoy, a las 19 horas, en el Salón de Honor de la Universidad de Chile, el universitario ecuatoriano D. Wilson Córdova, disertará sobre el tema: "Origen y desenvolvimiento de la nacionalidad ecuatoriana".

CONFERENCIA DE DIAZ CASANUEVA.— A las 19 horas de hoy, disertará en el Salón de Actos de la Universidad de Chile, sobre el tema "Educación al servicio del pueblo", el catedrático Dr. Humberto Díaz Casanueva.

JORNADAS EDUCACIONALES. — Dentro de las "Jornadas Educacionales", disertará mañana en la Universidad de Chile el señor Daniel Navea, sobre "Educación Orientada hacia la Producción"; el miércoles, doña Leonilda Barrancos, sobre: "Tendencias Nuevas en la educación, y nuestra escuela actual; y el jueves, don Agustín Alvarez, sobre: "Educación Socialista".

CHARLA DE PERIODISTA POLACO SOBRE EL TEMA "DE ROMA A SANTIAGO"

El periodista polaco señor Gustavo Kotkowski, que se encuentra de paso en Santiago, dictará mañana, a las 20 horas, en el Instituto Cultural Chileno - Británico, (Mac Iver 198), una conferencia en idioma polaco, bajo el título "De Roma a Santiago", en la que relatará sus impresiones sobre varias capitales, relacionadas con el momento actual.

AYER SE CLAUSURO LA SEMANA DE HIGIENE Y SEGURIDAD INDUSTRIAL

El acto se realizó en el Teatro Caupolicán. — Hicieron uso de la palabra el Ministro de Salubridad y otras personalidades

EL DESARROLLO DEL PROGRAMA

Ante una numerosa concurrencia se llevó a efecto, a las 10 horas de ayer, en el Teatro Caupolicán el acto de clausura de la Semana de Higiene y Seguridad Industrial.

El doctor Alberto Gallinato, en primer lugar, pronunció un brillante discurso en el que se refirió a los objetivos e importancia de la Semana de Higiene y Seguridad Industrial, siendo muy aplaudido al término de sus palabras.

HABLA EL MINISTRO DE SALUBRIDAD

A continuación, el Ministro de Salubridad doctor Salvador Allende, abordó el tema de la política del Gobierno ante el problema de los accidentes del trabajo, destando el alcance de esta obra y la importancia de orientarla dentro de las mayores seguridades para beneficio de los obreros y mayor rendimiento de las industrias.

Terminó su discurso el señor Allende, refiriéndose a los propósitos que animaban al Gobierno del Excmo. señor Aguirre Cerda, de estimular la producción en todos sus aspectos, con el objeto de estabilizar la situación económica del país ante las delicadas complicaciones financieras que fatalmente está acarreando el conflicto bélico de Europa.

OTROS ORADORES

Acto seguido, ocupó la tribuna, el Director de la Sección Accidentes del Trabajo de la Caja Nacional de Ahorros, señor Francisco Pérez Lavín, quien, a través de datos estadísticos y comparaciones de gran interés, demostró que las medidas de previsión y adoptadas en la industria han aminorado el porcentaje de accidentes y que la atención de los obreros lesionados en el trabajo ha progresado en forma evidente y de gran efectividad.

Luego pronunció algunas palabras el Secretario de la Sección Accidentes del Trabajo de la misma institución, señor Julio Figueroa F., quien hizo entrega de los premios instituidos por la Caja Nacional de Ahorros, a los patrones y obreros que se han destacado en la previsión de accidentes del trabajo.

Finalmente, pronunció algunas palabras acerca de la labor que le ha correspondido desarrollar en lo que dice relación con los accidentes del trabajo, el señor Moisés Poblete Troncoso, de la Oficina Internacional del Trabajo.

ACTIVIDADES DE LA ESCUELA DE VERANO

EXPOSICION DE TRABAJOS ARTISTICO.— El curso N.o 55, del ramo de flores artificiales que dirige la señorita Olga Riveros, realizará una exposición de los trabajos desarrollados en el mes, la que se efectuará en el local del Liceo N.o 1 de Niñas, el día 31 del presente. El día 30 se tomará examen a las alumnas de este curso.

EXAMENES EN LA ESCUELA DE VERANO.— Se pone en conocimiento de los alumnos que se interesen por dar exámenes en los cursos 15, 16, 17, 18 y 20, que se ha fijado la siguiente tabla para tomarlos:

Curso 15.— Martes 28, de 18 a 20 horas.

Curso 16.— Lunes 27, de 10 a 12 horas.

Curso 17.— Martes 28, de 10 a 12 horas.

Curso 18.— Miércoles 29, de 8 a 10 horas.

Curso 20.— Jueves 30, de 9 a 11 horas.

No habrá nueva fecha para exámenes.

PROXIMOS "FOROS".—Mañana y el miércoles próximo, se realizarán dos interesantes Foros sobre "Problemas de la Escuela Rural Chilena". Se desarrollarán en el Salón de Honor de la Universidad, a las 18.30 horas.

LA ALCALDIA Y LA COMISION DEL IV CENTENARIO LABORAN POR EL MEJOR EXITO DE LOS ACTOS QUE SE REALIZARAN EN EL MES DE FEBRERO PROXIMO

Santiago será adornado especialmente para celebrar sus cuatrocientos años de vida.-- Los acuerdos e instrucciones principales.-- Carrera con antorchas

ACTOS DE CARACTER POPULAR

Tanto la Alcaldía como la Comisión del Cuarto Centenario de Santiago, han realizado durante estos últimos días una intensa labor, con el objeto de asegurar el éxito de la celebración de los cuatrocientos años de vida de nuestra capital.

Se han adoptado acuerdos de diversa índole, y se han impartido instrucciones precisas a los diversos servicios, con el objeto de que toda la ciudadanía coopere a la mejor presentación de la ciudad para la fiesta centenaria, y también, con el fin de que las festividades que se celebrarán a efecto, sean las de mayor significación e interés.

INSTRUCCIONES A LOS JEFES DE DEPARTAMENTOS

Un oficio fué enviado al Director del Departamento de Salubridad e Inspección Municipal, por el Alcalde de la ciudad, por el que se pone en su conocimiento que la Comisión del IV Centenario ha solicitado a la Alcaldía la adopción de diversas medidas de interés local.

Estas medidas se refieren: a) Revisión de chincheles, y pequeños negocios; b) Exigencia de la colocación de precios en los negocios; c) Eliminación de mendigos y de comerciantes ambulantes en el centro de la ciudad; d) Cierre de los sitios eriazos, y e) Revisión prolija de los avisos de propaganda. El objeto de estas medidas, es presentar en la mejor forma posible a la ciudad, durante las festividades del IV Centenario.

Oficio en igual sentido y con el mismo objeto, fueron dirigidos a los Directores de los Departamentos del Tránsito, de Aseo y Jardines y de Pavimentación, para que se ordene aseo y revisión de taxis, colocación de pastos a los lados de la Avenida Bulnes, y arreglos de las calles de acceso a las poblaciones, en cuanto se refiere a su pavimentación.

AMPLIACION DE LA COMISION DEL IV CENTENARIO

Con el objeto de que las festividades del Cuarto Centenario, resulten lo más brillante posible y se hagan extensivas al pueblo, al mismo tiempo que consulten números que puedan realzar esta efemérides ante los turistas y público en general, el Alcalde señor Pacheco, ha dispuesto la ampliación de la Comisión que está encargada de elaborar el programa, con las siguientes personas:

Jefe de Extranjería de Investigaciones, de la Municipalidad de Valparaíso, señor Humberto Montero; Contralor de la Municipalidad de Viña, don Carlos Goldeckens; Ingeniero de Caminos, señor Carlos Concha; Director de Extensión Cultural, e Informaciones del Gobierno; don Osvaldo Fuenzalida; Representante de los Ferrocarriles; señor Ramiro Pinochet; Prefecto de Santiago, don Fernando Délano; Comandante Sr. Hernán Avaria; Jefe de la Oficina de Turismo, señor Domingo Oyarzún; y presidente del Congreso de Municipalidades, señor Ricardo González.

ELIMINACION DE LA PROPAGANDA POLITICA MURAL

El Alcalde de Santiago, señor Pacheco, ha enviado a los presidentes de los diversos partidos políticos, una circular relacionada con los acuerdos y disposiciones alcaldicias que se han adoptado acerca de la pintura y aseo exterior de los edificios de la capital, con motivo de la celebración del IV Centenario.

Sobre el asunto, la primera autoridad comunal expresa que todos los buenos propósitos para presentar a la ciudad limpia en sus inmuebles, se ven malogrados por la campaña de propaganda que se ha iniciado con carteles y affiches, para las próximas elecciones parlamentarias.

Agrega que se ven numerosas casas recién pintadas, cuyos muros son rayados con este fin o cubiertos de carteles. Termina manifestando que tal situación no puede continuar, tanto por los perjuicios que irroga a los propietarios como a la ciudad en general, solicitando que se sirvan dar instrucciones terminantes a los miembros de los partidos, que presiden, a fin de que se abstengan, en lo sucesivo, a hacer propaganda de esta manera.

NUEVAS POBLACIONES SERAN INAUGURADAS

Dentro del programa de las fiestas del IV Centenario de Santiago, quedó incluída la inauguración de varias poblaciones de la Caja de la Habitación Barata, algunas de las cuales se terminarán en los próximos meses. La institución efectuará un acto oficial para la entrega de las diversas poblaciones. Las casas terminadas representan un total de 1.464, más 37 locales, y corresponden a las poblaciones Sargento Aldea, Antonio Varas, Arauco, Sierra Bella, Santa Rosa, Pedro Montt y otras. Las por terminarse corresponden a seis poblaciones con un total de 1,202 casas y 24 almacenes.

La Comisión del IV Centenario de Santiago, de acuerdo con la Caja de la Habitación, determinará la forma en que se realizarán estos actos inaugurales.

INAUGURACION DE LA EXPOSICION INDUSTRIAL

La Comisión del IV Centenario acordó inaugurar el 12 de marzo la Exposición de Industrias Nacionales, que organiza don Ramón Molina, y que es la única oficial.

ACUERDOS DE IMPORTANCIA

La Comisión del Cuarto Centenario ha redoblado durante estos últimos días su actividad, con el objeto de propender al mayor éxito de las festividades centenarias de Santiago.

Entre otros importantes acuerdos, ha adoptado los siguientes:

Se pedirán franquicias y facilidades especiales para los turistas que vengan del extranjero a las fiestas del Cuarto Centenario de Santiago. La Comisión tomó ese acuerdo y envió el oficio correspondiente.

Aprobó los números del programa, cuya ordenación ya está hecha y que corresponden a los días 12 y 13 de febrero.

Resolvió, como homenaje a los cuatro siglos de la ciudad, efectuar durante los días de las fiestas visitas a los establecimientos de beneficencia, para repartir obsequios entre los desvalidos.

La Comisión conoció informes de las Subcomisiones que trabajan activamente en la formación del programa.

Designó, en seguida, a funcionarios de la Municipalidad que se encargarán de la realización de varios números y de fiscalizar su desarrollo para el mayor éxito de ellos.

Se agradecerá a la Municipalidad de Conchalí su aporte a las fiestas, con la inauguración de diversas obras de adelanto local, y realizar algunos números en esa comuna.

Pasó a la subcomisión de Cultura una presentación para efectuar una exposición de artes plásticas en dos etapas.

Estudió las propuestas para gallardetes y escudos que adornarán los postes del alumbrado en las calles y avenidas principales. Por exceder de los pre supuestos y fondos disponibles; se acordó únicamente aceptar las presentadas por el Departamento de Aseo y Jardines, de la Municipalidad de Santiago, y encomendar la confección de mil escudos.

CARRERA CON ANTORCHAS

Se aprobó la carrera con antorchas que hará por las calles de la ciudad el Club Deportivo Atlántida, en la medianoche del 11 al 12 de febrero. Esta carrera se iniciará en la Plaza Bogotá, y después de encender una llama olímpica, en la Plaza Bulnes, terminará en aquel mismo paseo.

Se patrocinará ante el Presidente de la República, una solicitud de indulto de reos de la Cárcel de Linares.

Se acordó acoger una presentación del Grupo Cultural Araucano, que propone realizar para el IV Centenario una exposición de arte indígena, traer un conjunto de atletas araucanos y dictar conferencias sobre problemas de esta raza. Se comisionó al funcionario municipal don Gabriel Garretón para que supervigile este número.

Se aprobó la realización de un programa de fiestas populares en el Cerro Santa Lucía y disponer de este paseo sin reservas durante el desarrollo de las festividades.

La Comisión auspiciará una transmisión por radio extraordinaria, que hará la noche del 12 de febrero, la Federación de Football de Chile.

DODGE 1936
VENDO
Teatinos 436

VITALINA
Por sus componentes se puede considerar como muy buen remedio para combatir anemia, debilidad cerebral, convalescencias, raquitismo. Da fuerza y vigor
Base: Hemoglobina fosco-arsenical, etc.

ULTIMA SEMANA
de nuestra
Gran Liquidación
Semestral
SEDAS
LANAS
ALGODONES
CAMISAS
CORBATAS
SASTRERIA
VESTIDOS
GUANTES
CARTERAS
PERFUMERIA
BATAS
BLUSAS
TOALLAS
MEDIAS · BAÑO · ROPA INTERIOR
Y ARTICULOS PARA NIÑOS Y BEBES
Con interesantes y fuertes rebajas en todos los departamentos.
A LA VILLE DE NICE
AHUMADA esq. HUERFANOS

MEJOR, que importado

PREMIADO MEDALLA de ORO 1922.

Harán estudios de la industria y la agricultura sureñas

Alumnos egresados de la Escuela de Agronomía partieron en jira a esa región

EL RECORRIDO

Han partido en jira de estudios al sur del país, los alumnos recién egresados de la Escuela de Agronomía, de la Universidad de Chile. Este curso, que puso término a todos sus estudios, va dirigido por el Director de la Escuela, señor Germán Greve, y por el profesor auxiliar de cultivos, don Dionisio Soto.

En su viaje, visitarán las principales zonas agrícolas y ganaderas de la región sureña, imponiéndose de la organización y trabajos de las industrias agro-pecuarias que allí existen.

El programa trazado comprende visitas de estudio hasta Puerto Montt, alcanzando también a Chiloé, donde recorrerán Castro y Ancud. La Caja de Colonización ha puesto a disposición de los viajeros un barco para esta última etapa, contribuyendo, además, con fondos especiales. En idéntica forma, la Junta de Exportación Agrícola, la Caja de Crédito Agrario y el Ministerio de Agricultura, han donado sumas de dinero para costear esta interesante jira, que tiene para los egresados la importancia de complementar en el terreno mismo sus estudios, imponiéndose de las características de la zona agrícola sureña, la más importante en este sentido.

A su regreso, visitarán los centros ganaderos y la Estación Experimental de Genética, de Osorno; luego irán a La Unión, Valdivia, Freire, Temuco, Pto. Saavedra, etc., donde, especialmente invitados, recorrerán los principales planteles y fundos de la zona. Acompañarán a los alumnos en su respectiva provincia los agrónomos provinciales, quienes siempre ofrecen su importante concurso para hacer más provechosa esta jira final.

SE HA ACTIVADO LA CAMPAÑA CONTRA LAS CORRIDAS DE TOROS

El anuncio que se ha hecho de que el próximo mes de febrero se realizarán en el pueblo de Malpú unas corridas de toros, como parte de las festividades del Cuarto Centenario de Santiago, ha causado alarma entre los miembros de la Sociedad Protectora de Animales "Benjamín Vicuña Mackenna", institución que ha adoptado diversas medidas con el objeto de impedir que se lleve a la práctica esa iniciativa.

Entre ellas, convocó a una reunión extraordinaria, en la que se acordó dirigirse al Intendente de la Provincia y al propio Gobierno, solicitando la prohibición de ese espectáculo.

Cumpliendo el acuerdo anotado, una comisión del Directorio de la institución se entrevistó con el señor Intendente y puso en sus manos una nota firmada por todos los miembros de esa directiva. El señor Vergara Montero, manifestó a la comisión que se trataba de una "pantomima" de corridas de toros y que él personalmente iría el primer día de fiesta para fiscalizar si se maltrataba a los animales y que, si esto ocurriera, se suspendería y se tomarían las medidas del caso.

Por otra parte, el Directorio de la Sociedad, ha citado extraordinariamente para mañana, a las 19.30 horas, a fin de acordar el día y hora en que se visitará al Ministro del Interior para formular la misma petición que se ha hecho al señor Intendente y pedirle que no se burle la Ley de la República que prohibe estos espectáculos en el territorio nacional.

ESTA NOCHE FUNCION DE GALA EN EL IMPERIO, AL CUMPLIR UN AÑO DE ACTUACION LA CIA. LEGUIA-CORDOBA

SE ESTRENARA LA OBRA DE LUCHO CORDOBA, INTITULADA "ROPITA USA COMPRO"

De gala estará esta noche el Teatro Imperio, con motivo de hacerse la "premiere" de la comedia en tres actos y quince cuadros, "Ropita usá compro", original del primer actor y director Lucho Córdoba.

Ha logrado, la compañía que encabezan Olvido Leguía y Lucho Córdoba, alcanzar un sólido prestigio, por la calidad de las figuras artísticas que la forman, la hábil selección de las obras que han sido puestas en escena, y por la forma correctísima de las presentaciones.

El conjunto que hoy cumple un año de labor en la sala Imperio, tiene un público asiduo y entusiasta, que esta noche se dará cita para tributar un merecido homenaje a Lucho Córdoba, en su triple papel de autor, actor y director.

"Ropita usá compro" es una obra en la cual el autor ha puesto toda su técnica y su conocimiento del público para lograr una comedia de atracción, que seguramente debe obtener un triunfo definitivo.

Lucho Córdoba y Olvido Leguía, los populares artistas que, con su simpático conjunto del Imperio, celebran hoy su aniversario de actuación consecutiva

Con el objeto de efectuar un ensayo general a fin de presentar la pieza en forma perfecta, se ha suspendido la función de la tarde.

Para dar mayor realce a la función de la noche, en el Teatro Imperio, la superioridad de Carabineros ha cedido gentilmente el Orfeón del Cuerpo, que ejecutará un selecto programa musical en el foyer del teatro.

NOTICIAS DIVERSAS

CARNET ENCONTRADO.—En la esquina de Arturo Prat con Avenida Matta, frente a la puerta del Correo N.o 3, fué encontrado el carnet de identidad de doña Carmen Sánchez Núñez, quien puede pasar a retirarlo a la Crónica de LA NACION.

PRODUCCION DE CARBON Y LEÑA.— La Colonia "Potrero Grande" de la Caja de Colonización Agrícola, ubicada en la provincia de Curicó, ha producido 10.000 sacos de carbón blanco de litre, quillay, boldo y roble blanco, y 7.000 cargas de leña, de 64 palos cada una. Estos combustibles serán vendidos a bajos precios en la zona central, con el objeto de abaratar su adquisición.

DESEA TRABAJAR.—Se nos ha solicitado la publicación de la siguiente petición:

"Joven con óptimas referencias, desea con urgencia trabajar en cualquier trabajo u ocupación, sin pretensión de sueldo. Dispone sólo horas de la mañana. Dirigirse a J. Pozo, Recoleta 516, fono 74961".

HOY SE DESPIDEN LAS REVISTAS NORTEAMERICANAS EN EL BAQUEDANO

Con las dos funciones de hoy, pone término a su temporada en el escenario del Teatro Baquedano, la Compañía norteamericana de Revistas que dirige Rex Story. En ambas secciones de hoy, se dará la revista "New Yorkers" en la cual tienen especial lucimiento los principales elementos del conjunto con sus aplaudidos números de variedades.

En este espectáculo de estilo frívolo y alegre, reciben los mejores aplausos, Rex Story, Emilie Winsete, Karlia Kristin, Donna Day, Rosa Lee y otras. La Compañía del Baquedano anuncia, como decimos, para hoy, su último día de actuación en esta sala.

HOMENAJE A NINI MARSHALL, CATITA, ESTA NOCHE en el SANTIAGO

Uno de sus grandes días vivirá hoy el Teatro Santiago, con motivo de efectuarse el festival organizado como homenaje a nuestra visitante la artista argentina Nini Marshall: Catita.

Esta artista, que goza de un bien ganado prestigio a través de tanta hermosa película que nos ha brindado, no podía partir de Chile sin que antes nuestros artistas le rindieran el tributo que se merece y fué así como el proyectarse una función en su honor, muchos inscribieron sus nombres para expresarle su admiración y cariño.

Actuarán en esta función, entre otras, el tenor mexicano Luis Roldán, la crooner Blackie, Nicanor Molinare Hermanos Duval, Los Provincianos etc.

Los precios son corrientes y pueden pedirse las entradas durante todo el día en boletería o al fono 66444 y 88888.

Se nos encarga avisar que la función comenzará a las 10 en punto.

COMEDIAS Y REVISTAS PARA EL IV CENTENARIO

La compañía nacional de comedias que se ha organizado para las festividades del IV Centenario, ensaya con entusiasmo la obra de Carlos Barella "Manuel Rodríguez" con que realizará su presentación. Cada escena, cada pasaje de esta obra en verso, es una reproducción de la vida agitada del hábil guerrillero y héroe popular de nuestra Independencia. Esta nueva producción escénica nacional, que se estrenará en el Baquedano, ha de constituir un triunfo señalado para nuestro teatro nacional.

Como lo informamos anteriormente, ya se encuentran en Santiago las figuras contratadas en Buenos Aires para integrar el conjunto de revistas que se presentará en el escenario del Teatro Coliseo. Con estos elementos, ha quedado ya definitivamente completado el elenco de esta compañía que ha organizado la Dirección Superior del Teatro Nacional. También se ensayan con esmero las obras de debut que serán "Santiago en el 400" de Valenzuela Aris, y "Buena la fiesta linda" de Carlos Cariola, musicadas por De Briganti y Contardo respectivamente.

JOHN GARFIELD, FRANCIS FARMER Y PAT O'BRIEN, EN UNA INTERESANTE PRODUCCION WARNER BROS

La pantalla del Teatro Victoria exhibirá mañana martes, una nueva producción Warner Bros, que ha de interesar vivamente a nuestro público. Se trata de un intenso drama titulado "Oro Líquido" que protagonizan John Garfield, Francis Farmer y Pat O'Brien, secundados por un selecto grupo de artistas de la pantalla norteamericana y que desarrolla episodios de la vida de esos hombres que extraen a la tierra sus riquezas.

Esta nueva producción que vive un drama saturado de escenas candentes que lleva la emoción al espectador, es un buen exponente de una realización cinematográfica impecable, en su desarrollo técnico y en su brillante y artística versión interpretativa encargada a figuras como Garfield, Francis Farmer y O'Brien. Como decimos, esta película se estrenará mañana martes en la pantalla del Teatro Victoria.

AZUCENA MAIZANI EN "EL ALMA DEL TANGO", MAÑANA EN LA PANTALLA DEL SANTIAGO

Una nota de valioso interés artístico va a ser el anunciado estreno de "Alma del tango" producción argentina que mañana presentará la Continental Films en el Santiago.

Esta película tiene de protagonista a la célebre cantante Azucena Maizani, la estrella de radio que por espacio de mucho tiempo ha estado marcando un ritmo de elevada emoción, al interpretar las más bellas canciones y tangos del repertorio argentino.

La voz de la Maizani, expresa como ninguna, las amarguras y esperanzas de todo un pueblo. Es la voz del dolor y del amor que se eleva vigorosamente y que logra llegar a los espíritus con toque de campana.

Azucena Maizani siente lo que canta y anima las notas de sus tangos con una dicción clara y perfecta.

En "El alma del tango" luce sus dotes de cantante y también sus cualidades de actriz. Entre las canciones que interpreta figuran "En el camino", "Canción de los sargentos", "Arriero de mis pesares" y "Tango mío". La secundan Santiago Arrieta, Domingo Sapelli, María Santos y Homero Carpena.

El jugo gástrico de estómago de cerdo forma la base del

ELIXIR REDUCTOR

Es lo más aparente para la digestión. Ayuda la digestión después de las comidas. Estómagos enfermos, acudan al Elixir Reductor es su salvación

Mañana SANTIAGO
MATINEE ESPECIAL Y NOCHE

LA VIDA ATORMENTADA, PERO AL FIN GLORIOSA, DE UNA ATRAYENTE DAMA, CASADA CON UN HOMBRE INDIGNO, LA INTERPRETA CON PROFUNDA EMOCION LA CELEBRE CANTANTE DE FAMA, SUDAMERICANA, LA INSUPERABLE ARTISTA ARGENTINA:

Azucena MAIZANI

Este trabajo emotivo y valioso, lo lleva a cabo AZUCENA MAIZANI, en la grandiosa y moderna producción bonaerense, que ha hecho furor en el país vecino y que lleva el sugestivo título siguiente:

"El alma del TANGO"

En "EL ALMA DEL TANGO" nos ofrece AZUCENA MAIZANI un repertorio de canciones que pronto estarán en todos los labios. Se destacan, entre ellas, "ARRIERO DE MIS PESARES", "TANGO MIO", "CANCION DE LOS SARGENTOS" y "EN EL CAMINO".

AZUCENA MAIZANI, a quien conocimos personalmente, la veremos ahora en este gran film argentino. ENTRADAS EN VENTA

ARMADA NACIONAL

PROPUESTAS PUBLICAS N.os 79|84

Llámase la atención hacia el aviso que publica el DIARIO OFICIAL, solicitando las siguientes propuestas públicas por diversos materiales para el abastecimiento durante el año 1941:

Propuesta Pública	Apertura	Artículos
N.o 79	28-I-941	Artículos sanitarios y dentales (V)
N.o 80	28-I-941	Maderas nacionales (V)
N.o 81	28-I-941	Tienda y mueblería (V)
N.o 82	28-I-941	Cristalería, loza, quincallería, etc. (V)
N.o 83	29-I-941	Abastecimiento general Apostadero (M)
N.o 84	29-I-941	Forraje.

Bases y condiciones, pueden consultarse y adquirirse en la Dirección de Abastecimientos de la Armada, calle Prat 620, 2.o piso, en Valparaíso, y en la Subsecretaría de Marina en Santiago.

EL DIRECTOR DE ABASTECIMIENTOS DE LA ARMADA

PROPUESTAS QUILINEJA

Llámase a propuestas públicas para la provisión de 20.000 kilos de quilineja seca, limpia y de buena calidad que se necesita para la confección de escobillones, escobas y rodillos para el Departamento de Aseo y Jardines.

Las propuestas se abrirán el 30 del presente, a las 16 horas en la Sala de Despacho del señor Alcalde.

Bases y antecedentes en la Secretaría de la Tesorería.

Santiago, 14 de Enero de 1941.

EL TESORERO MUNICIPAL DE SANTIAGO

DIRECCION GENERAL DE APROVISIONAMIENTO DEL ESTADO

Solicítanse propuestas públicas por los siguientes materiales destinados a la Dirección Gral. de Correos y Telégrafos:

50	Bolsones cuero para carteros
50	Bolsones cuero para mensajeros
50	Bolsones cuero para servicio aéreo
10,000	Ovillos cáñamo hebra roja
20,000	Ovillos cáñamo hebra corriente
500	Ovillos cáñamo para servicio aéreo
50	Comprimidores para sellos de plomo
30	Discos fierro con porcelana Correos y Telégrafos
300	Láminas de goma para timbrar
100	Madejas lienza de algodón para servicio aéreo
3,000	Paletas Yale para casillas
500	Paletas Yale para casillas, corrugadas
500	Paletas Yale para casillas, planas
30	Perforadores de palanca, grandes
80	Rótulos de fierro esmaltado
800,000	Sellos de plomo circulares
1,500	Tampones para timbres metal
2,000	Tarros tinta negra inutilizar estampillas
150	Valijas para valijeros
200	Vidrios para casillas
400,000	Tabillas de raulí para valijas

Las propuestas se abrirán en la Dirección General de Aprovisionamiento del Estado, el día 25 de Febrero de 1941, a las 15 horas.

Bases y antecedentes en la Secc. Adquisiciones de dicha dirección.

EL DIRECTOR GENERAL

"ADIOS QUE TE VAYA BIEN", HOY EN LAS REVISTAS DEL BALMACEDA

Los espectáculos populares de hoy en el Teatro Balmaceda, se hacen con dos últimas presentaciones de la jocosa revista intitulada "Adiós que te vaya bien" con intervención del nuevo tanquista santiaguino Juan Carlos Salinas y del núcleo bataclánico de 16 segundas tiples bailarinas.

La cancionista Dorita Medel, el guitarrista Paco Vilela y Olga Donoso, la aplaudida humorista criolla, actúan en otros cuadros interesantes.

El sketch cómico hablado "Amores de doña Panchita" reúne a Elena Puelma, Blanca Arce, Eugenio Retes, Olga Donoso, Américo López, Eva González y Luis Tapia Martínez.

El cine precede con las películas Corazón Heroico, El Pibe de Chaplin, la Reforma de un criminal, etc.

COMPAÑIA DE CONSUMIDORES DE GAS DE SANTIAGO

Desde esta fecha se pagará a los señores accionistas el dividendo de $ 3.00 por acción, correspondiente al año de 1940, que acordó la Junta General de Accionistas en su sesión de hoy.

Santiago, Enero 23 de 1941.

WALTER MULLER HESS, Gerente.

Propuesta Pública N.o 68

ARMADA NACIONAL

Postérgase la fecha de apertura hasta el día Martes 11 de Febrero próximo, a las 16 horas

EL DIRECTOR DE ABASTECIMIENTOS DE LA ARMADA

ARMADA NACIONAL

Llámase la atención hacia el aviso que publica el "DIARIO OFICIAL", solicitando la siguiente propuesta pública para el abastecimiento general del Arsenal de Valparaíso, durante el año 1941:.

PROPUESTA N.o	FECHA DE APERTURA	ARTICULOS
68	11 Febrero 1941	prendas y equipo

Bases y condiciones, pueden consultarse y adquirirse en la Dirección de Abastecimientos de la Armada, calle Prat 620, 2.o piso, en Valparaíso, y en la Subsecretaría de Marina, en Santiago.

EL DIRECTOR DE ABASTECIMIENTOS DE LA ARMADA

FERROCARRILES DEL ESTADO

POSTERGACION DE PROPUESTAS PUBLICAS POR MATERIALES

Se comunica a los interesados que la propuesta pública para el Grupo 37-38, repuestos para locomotoras, coches y carros, cuya apertura se había anunciado para el día 30 de ENERO de 1941, ha sido postergada para el 6 de FEBRERO de 1941.

EL JEFE DEL DEPARTAMENTO DE MATERIALES Y ALMACENES

Dirección General de Obras Públicas

DEPARTAMENTO DE ARQUITECTURA

Solicítanse propuestas públicas para la terminación total de la Casa de Limpieza de Santiago y Pabellón Vestuario Anexo.

Las propuestas se abrirán en la oficina del subscrito, el día 10 de Febrero próximo, a las 16 horas.

Bases y antecedentes en el Archivo Técnico, de 15 12 a las 18 horas.

Santiago, Enero 22 de 1941.

EL DIRECTOR DEL DEPARTAMENTO

Dirección General de Obras Públicas

DEPARTAMENTO DE ARQUITECTURA

Solicítanse propuestas públicas para la construcción de la obra gruesa de los Pabellones de Comedor de Alumnos, Cocina y Lavandería del Liceo de Hombres de Temuco.

Las propuestas se abrirán simultáneamente en la Sala de Despacho del señor Intendente de Cautín y en la oficina del subscrito, el día 3 de Febrero próximo, a las 16 horas.

Bases y antecedentes en el Archivo Técnico, de 15.30 a las 18 horas.

Santiago, 16 de Enero de 1941.

EL DIRECTOR DEL DEPARTAMENTO

Corporación de Reconstrucción y Auxilio

PROPUESTAS PUBLICAS

Solicítanse Propuestas Públicas para la construcción del Mercado Municipal de Quirihue.

Las bases, especificaciones, presupuestos y demás antecedentes podrán solicitarse en la Sección Arquitectura de esta Corporación, calle Teatinos N.o 416 y en la Municipalidad de Quirihue.

Las propuestas se abrirán simultáneamente en las salas de despacho del Vicepresidente de esta Corporación y del Alcalde de Quirihue, el 15 de Febrero próximo, a las 11 horas.

Santiago, Enero 23 de 1941.

AUGUSTO RIVERA PARGA
Vicepresidente.

Corporación de Reconstrucción y Auxilio

PROPUESTAS PUBLICAS

Solicítanse Propuestas Públicas para la construcción del Mercado Municipal de la ciudad de Bulnes.

Las bases, especificaciones, presupuestos y demás antecedentes, podrán solicitarse en la Sección Arquitectura de esta Corporación, calle Teatinos N.o 416, y en la Municipalidad de Bulnes.

Las propuestas se abrirán simultáneamente en las salas de despacho del Vicepresidente de esta Corporación y del Alcalde de Bulnes, el 15 de Febrero próximo, a las 11 horas.

Santiago, Enero 23 de 1941.

AUGUSTO RIVERA PARGA
Vicepresidente.

Corporación de Reconstrucción y Auxilio

PROPUESTAS PUBLICAS

Solicítanse Propuestas Públicas para la construcción de viviendas en serie, correspondientes a las manzanas comprendidas entre las siguientes calles de la ciudad de Bulnes:

1.a Palacios, Bulnes, Prat y Errázuriz;
2.a Bulnes, Blanchi, Errázuriz y Palacios.

Las bases, especificaciones, presupuestos y demás antecedentes, podrán solicitarse en Santiago en la Sección Arquitectura de esta Corporación, calle Teatinos N.o 416; en el Consejo Provincial de Ñuble y en la Gobernación de Bulnes.

Las propuestas se abrirán simultáneamente en las salas de despacho del Vicepresidente de esta Corporación; del Presidente del Consejo Provincial de Ñuble y del Gobernador del Departamento de Bulnes, el 15 de Febrero próximo, a las 11 horas.

Santiago, Enero 23 de 1941.

AUGUSTO RIVERA PARGA
Vicepresidente.

DIRECCION DE APROVISIONAMIENTO DEL ESTADO

Solícitanse propuestas públicas por la confección de carnets de identidad para el Servicio de Identificación y Pasaportes.

Las propuestas se abrirán en la Dirección de Aprovisionamiento del Estado, Amunátegui 66, el 4 de Febrero de 1941, a las 15 horas.

Bases y antecedentes en la Subsección Imprenta de esta Dirección.

EL DIRECTOR

Teatro METRO · METRO · METRO
BANDERA 141 TELEFONO 83361
Agradable y fresco en pleno verano
3 PM 6.30 10 PM
Wallace BEERY
EN
PUÑO DE HIERRO
con LEO CARRILLO
MARJORIE RAMBEAU
ANN BAXTER
PARA MAYORES
Metro Goldwyn Mayer
METRO · METRO · METRO

"A buen hambre no hay pan duro"

Mañana martes, las revistas Cóndor del Balmaceda, hacen una renovación de programa con las nuevas representaciones de la jocosa revista intitulada "A buen hambre no hay pan duro" en cuyos cuadros musicales aparecen el tanquista Juan Carlos Salinas, Dorita Medel y el núcleo de bataclánico de 16 segundas tiples bailarinas.

Mañana en cine estrenarán "La Hora Fatal" y "Tres Aventureros Románticos".

POLITEAMA · CAUPOLICAN

HOY 6.10 y 9.30, May. popular $ 1.60, ROBERT MONTGOMERY en
DEMONIOS DEL MAR
La guerra submarina; además, Wallace Beery, Robert Taylor en
EL AMOR de un ESPIA y 8.a DICK TRACY

HOY a las 6.10 y 9.30 menores, POPULAR, a $ 1.60 con el Pibe del Barrio Bajo, TOMMY RYAN en
EL HIJO DEL CRIMEN
Además, Barton Mac Lane en
LA REFORMA DE UN CRIMINAL
Cómicas y 4.a serial Secreto Aldea Muerta

Revistas BALMACEDA

HOY a las 6.10 y 9.30, menores, CHAPLIN en EL PIBE; CORAZON HEROICO, Víctor Mc Laglen; LA REFORMA DE UN CRIMINAL; 8.a serial "Dick Tracy" y el Hugo del Carril Chileno, Juan Carlos Salinas y sus guitarras, en la revista-estreno:
ADIOS QUE TE VAYA BIEN
$ 2.40 PLATEA $ 1.60 BALCON y 0.60 GALERIA

ESMERALDA · O'HIGGINS

HOY 6.10 y 9.30, POPULAR $ 1.60 con LIONEL BARRYMORE
HORAS ROBADAS
Además, Wallace Beery, en
EL AMOR DE UN ESPIA
y COMICAS

HOY a las 6.10 y 9.30 menores, la guerra submarina en
DEMONIOS DEL MAR
Mc Laglen en
Corazón heroico
y 4.a "Avispón Verde" y 7.a "Dick Tracy", $ 1.60 platea

LUIS SANDRINI HOY EN SANTIAGO

Hoy a las 5 de la tarde llegará de Valparaíso el popular actor cinematográfico argentino Luis Sandrini, se hospedará en el Hotel Carrera.

Sandrini no se presentará al público santiaguino, pero es muy probable que dentro de breve plazo y a su regreso de Buenos Aires, nos visite nuevamente con una compañía de comedias.

ROTATIVO DE LA HORA
En una hora a través del mundo
HOY
NOTICIARIO
UFA
N.o 483
Recién llegado
por avión

T. CLUB DE SEÑORAS

HOY 6 y 9.30: Dos maravillosas cintas argentinas musicales (para mayores):
CONFESION
Ultima y gran creación del famoso tanguista argentino HUGO DEL CARRIL.
DE MEXICO LLEGO EL AMOR
La máxima creación del genial tenor TITO GUIZAR con AMANDA LEDESMA.
PLATEA $ 3.40 BALCON 2.40

Mañana: "La hora fatal". Miércoles: "Rebeca". Viernes: "Intermezzo".

BRITISH BROADCASTING CORPORATION

LUNES 27 DE ENERO DE 1941

Hora chilena:

19.25 Anuncios del programa
19.30 Música
19.45 Noticias en castellano.
20.00 Noticias en portugués
20.15 Comentario en portugués, por P. Xisto
21.00 Noticias en inglés.
21.15 Programa según anuncios, presentado en castellano.
22.00 Noticias en castellano.
22.15 Comentario en castellano, por Atalaya.
22.30 Fin de la transmisión.

Los programas son irradiados en las ondas de 31.55 metros (9.51 megaciclos) y 25.29 metros (11.86 megaciclos).

Se puede escuchar el programa dirigido a Estados Unidos en la onda de 31.32 metros (9.58 megaciclos) desde las 18.42 a las 0.35 hora chilena.

Warner Bros presenta
LA EMOCIONANTE HISTORIA de la lucha por los campos petrolíferos en América... La Historia más famosa de los hombres más temerarios de América... y de sus mujeres.
JOHN GARFIELD
FRANCES FARMER
PAT O'BRIEN
PETROLEO!
ORO LIQUIDO
MILLONES EN ORO LIQUIDO fluye por los dedos de estos aventureros, pero todo lo que piden es la emoción de encontrarlo... el peligro de luchar por él.
WARNER BROS
Mañana VICTORIA
SELECTA · VERMUT Y NOCHE.

GUIA DEL ESPECTADOR: TEATROS, CINES Y VARIEDADES

TEATROS

BALMACEDA. — Artesanos 441. — Teléfono núm. 88768. — Cía. de Revistas "Cóndor". — Vermouth y noche: Revista: Adiós, que te vaya bien. Cine: Reforma de un criminal; Corazón heroico y Dick Tracy, fin.

BLANCO ENCALADA. — B. Encalada 2820. Fono 91787. — Vermouth y noche: Quiso ser madre; Séptimo cielo y El secreto de la aldea muerta, 2.a

BAQUEDANO.— Plaza Baquedano. — Teléfono N.o 65050.— Matinée, vermouth y noche: Compañía Norteamericana de Revistas.

IMPERIO. — Estado N.o 239. Teléfono número 80130. — Compañía Córdoba - Leguía. — Noche: Función de gala, aniversario de la Cía.: "Ropita usá compro".

CINES

ALCAZAR. — Brasil 373. — Teléfono número 83426. — Vermouth y noche: Las mujeres saben demasiado.

ALAMEDA.— Delicias 2987. — Teléfono número 91254. — Vermouth y noche: El primer rebelde; Sendero de espinas y Terry y los piratas, 2a. función.

AVENIDA.— Vicuña Mackenna 624.— Teléfono N.o 84966. — Vermouth y noche: El caso de Edith Cavell y La dama de Panamá.

ALMAGRO.— Plaza Almagro Teléfono número 83425. — Vermouth y noche: Torre de Londres; Mujer o demonio; Terry y los piratas.

AMERICA.— Ñuble N.o 390.— Teléfono número 52443. — Vermouth y noche: Angeles con caras limpias y Melodías de arrabal.

APOLO. — Victoria número 753. — Teléfono N.o 51748. — Vermouth y noche: Nido de amores; La tragedia de los Daltons y El secreto de la aldea muerta.

BOLIVAR. — Tarapacá N.o 761. — Teléfono N.o 60985.— Vermouth y noche: Luz que se apaga y Mi día, Madre.

BRASIL. — Plaza Brasil. — Teléfono número 80306. — Vermiuth y noche: Angeles con cara limpia y Jezabel, la temperamentuosa.

CAPITOL. — Independencia 224.— Teléfono número 89581.— Cine rotativo. Actualidades de la guerra.

CARRERA. — Avda. Delicias 2151. — Teléfono N.o 86685. — Vermouth y noche: La Guerra Relámpago y Demasiadas muchachas.

CERVANTES.— Matías Cousiño N.o 134. — Teléfono N.o 88569. Matinée, vermouth y noche: El gran dictador.

CENTRAL.— Huérfanos N.o 930. — Teléfono número 66946.— Vermouth y noche: Las mujeres saben demasiado.

CLUB DE SEÑORAS.— Monjitas 743. — Teléfono 65020. — Vermouth y noche: Confesión; De México llegó el amor.

CHILE.— Recoleta N.o 2104.— Teléfono número 60728. — Vermouth y noche: La vengan za del ahorcado; La dama y los pistoleros y Nuevas aventuras de Dick Tracy, tercera función.

COUSIÑO.— San Ignacio N.o 1249. — Teléfono N.o 50667.— Vermouth y noche: Confesión; La tragedia del divorcio.

COLON.— San Pablo esquina Maipú.— Teléfono N.o 90577 — Vermouth y noche: El primer rebelde; Sendero de espinas y Terry y los piratas, 2.a función

CONTINENTAL.— Plaza Buines 45. — Teléfono N.o 60735. —

CAUPOLICAN. — San Diego 858. — Teléfono N.o 51376. — Vermouth y noche: La reforma de un criminal; El hijo del crimen y El secreto de la aldea muerta.

COMEDIA. — Huérfanos N.o 1180. — Teléfono N.o 87630.— Cine rotativo y Actualidades de la guerra.

COLISEO. — Arturo Prat N.o 1081. — Teléfono N.o 52225.— Vermouth y noche: Callejón sin salida; Divina embustera y Aventuras de Dick Tracy.

DIEZ DE JULIO. — Diez de Julio 319.— Teléfono 80836. — Matinée: A galope tendido; Suez, 1.a. Las aventuras de Dick Tracy; Gente del mal y Fuego limpio. Vermouth y noche: La carga de los valientes y Quien más feliz que yo.

ESMERALDA. — San Diego 1035.— Teléfono N.o 52153. — Vermouth y noche: Horas robadas y El amor de un espía.

FRANKLIN.— San Diego N.o 2117. — Teléfono N.o 50754. — Vermouth y noche: Demonios del mal y Crimen y perdón.

HOLLYWOOD.— Avda Irarrázaval 2900.— Teléfono 42389. — Vermouth y noche: Yo robé un millón y Curvas y balas.

IDEAL CINEMA. — Mapocho 4117. — Teléfono N.o 92188.— Vermouth y noche: Medio millón por una mujer; Poder invisible y Aventuras de Dick Tracy.

INDEPENDENCIA. — Independencia 373. — Teléfono 62702.— Vermouth y noche: El Huracán, Bloqueo y Secreto de la aldea muerta.

IRIS.— Castro 130.— Teléfono 80336: Vermouth y noche: La Luciérnaga y Pigmalión.

IMPERIAL. — San Diego N.o 1344. — Teléfono número 50964. Vermouth y noche: El Club de millonarios; La Avenida de la tentación y La sombra del terror, 5.a

ITALIA. — Av. Bilbao esq. Italia. — Teléfono 41883. — Vermouth y noche: El Huracán, Bloqueo y Secreto de la aldea muerta.

LO FRANCO.— Carrascal N.o 4644.— Teléfono número 92705. Vermouth y noche: Labios venenosos; Medio millón por una mujer y Nuevas aventuras de Dick Tracy, 1.a.

METRO.— Bandera con Unión Central.— Teléfono N.o 83361.— Matinée, vermouth y noche: Motín a bordo.

MIRAFLORES. — Miraflores N.o 378.— Teléfono N.o 66989. Vermouth y noche: Corazones en ruinas y Engaño nupcial.

MINERVA.— Chacabuco 778. —Teléfono 91464.— Cambio de programa. Cine rotativo de 2 a 12 P. M.

MONUMENTAL. — Av. B. O'Higgins 3943.— Fono 91555.— Vermouth y noche: La venganza del ahorcado; Al amparo del terror y Picara puritana.

NACIONAL. — Independencia 801. — Teléfono número 3568. Vermouth y noche: Nacidos para amarse; Argelia y Aventuras de Dick Tracy.

NOVEDADES. — Gral. Korner esq. A. y. Portales.—Teléf. 90200. Vermouth y noche: Venganza del ahorcado; Picara puritana y Aventuras de Dick Tracy.

O'HIGGINS.— San Pablo - Cumming.— Teléfono 86929.— Vermouth y noche: Demonios del mar; Corazón heroico, Avispón Verde y Dick Tracy, 7.a.

ORIENTE.— Providencia esq. e. de Valdivia.— Teléf. 41345.— Vermouth y noche: Blitzrieg, la guerra relámpago.

PORTUGAL.— Av. Portugal con 10 de Julio. - Teléf. 51473. Vermouth y noche: Yo robé un millón; Curvas y balas y Terry y los piratas, 2.a función.

POLITEAMA.—Portal Edwards Teléfono número 90101. — Vermouth y noche: Demonios del mar; El amor de un espía y Dick Tracy, fin.

PRINCESA. — Avda. Recoleta 248.— Teléfono N.o 85205.— Matinée: Confesión; La sombra del terror, 5.a función, y La vuelta del llanero solitario, 2.a función. Vermouth y noche: Tarzán y su compañera y Flor del Trópico.

PRINCIPAL.— Ahumada N.o 162. — Teléfono número 63050. —Rotativas de 11 a 24 horas. Entrada permanente.

PROVIDENCIA. — Manuel Montt 62. — Teléfono 46073.— Vermouth y Noche: Horas robadas y Rosalía.

REAL. — Compañía N.o 1040 Teléfono número 65555. — Matinée, Vermouth y Noche: El valiente.

RECOLETA. — Avda. Recoleta 569. — Teléfono 63874. — Vermouth y noche: La vida es un tango y Cisco Kid y la dama.

REPUBLICA.— Avda. República N.o 289.— Teléfono 93613. Vermouth y noche La flecha de oro e Infierno negro.

RIALTO.— Pedro de Valdivia N.o 3346.— Teléfono N.o 41667. Vermouth y noche: Así terminó un querer; Falsa Josette.

SAN MIGUEL. — Avenida 1178. — Teléfono N.o 92194.— Central. — Vermouth y noche: Castillo maldito; Doctor Ciclope; Aventuras Dick Tracy.

SANTIAGO. — Merced 839. —Teléfono número 66444. — Matinée y vermouth Tres aventureros Románticos. — Noche: Función de gala en honor de Catita.

SELECTA. — Chacabuco N.o 1178.— Teléfono número 92194. Vermouth y noche: Capitán Cautela y Muelle N.o 13.

SPLENDID.— Huérfanos N.o 1048. — Teléfono núm. 85815.— Mi Reino por un amor y Agregados.

VALENCIA.— Plaza Chacabuco Teléfono número 61557. — Vermouth y noche: Medio millón por una mujer; Sendero de espinas y Nuevas aventuras de Dick Tracy, 5.a.

VICTORIA.— Huérfanos esq. San Antonio.— Teléf. 86474. — Matinée, especial y noche. — **La Guerra Relámpago.**

EDICION DE 20 PAGINAS

LA NACION

(EMPRESA PERIODISTICA "LA NACION", S. A.)

ULTIMA PAGINA DE ESTA EDICION

PRECIO EN TODO EL PAIS: 80 CENTAVOS — SANTIAGO DE CHILE, LUNES 27 DE ENERO DE 1941 — AGUSTINAS 1269 - CASILLA 81 - D.

ACTIVIDADES GREMIALES

ACTOS EN HONOR DE DELEGACION GREMIAL DE OO. Y EE. DE PERU

Preparan unidos el Centro Latinoamericano y el Círculo Cultural Chileno-Peruano

Para los días del 9 al 11 de febrero próximo se espera que lleguen en conjunto las delegaciones gremiales del Cuzco y Lima, invitadas a las festividades del Cuarto Centenario, por el "Centro de Solidaridad Latino Americana" y el "Círculo Cultural Chileno-Peruano", que presiden los señores Carlos Acosta y Salvador Fernández, respectivamente.

Los dos Centros locales seguirán marchando unidos en la preparación de los festejos a los delegados de obreros y empleados del país hermano, para lo cual obrarán de acuerdo con las Sociedades Mutualistas y otras importantes organizaciones. Se ha formado al efecto una Comisión Directiva Especial, integrada por tres miembros del Centro Latino Americano, los señores Carlos Acosta, Carlos Cifuentes y Víctor Pujazón y dos del Círculo Cultural Chileno-Peruano, los señores Salvador Fernández y Serafín Soto. Se preparan, igualmente, actos de recibimiento en Santiago y Valparaíso.

Con 32 sindicatos y 12 mil afiliados cuenta la Federación Indus. del Cuero

Esta entidad integra las filas de la CTCH. — Aboga por el cumplimiento exacto del nuevo tarifado y por la realización de un Congreso Nacional del gremio

DECLARACIONES DE SU SECRETARIO GENERAL, Sr. EDUARO ROJAS

Hemos conversado con el secretario general de la Federación Industrial del Cuero, adherida a la C.T.Ch., señor Eduardo Rojas, quien se sirvió informarnos acerca de algunos asuntos de interés de su organización.

CUMPLIMIENTO DEL TARIFADO

Una de las preocupaciones de la Federación, nos dijo el señor Rojas, es la de cuidar el cumplimiento exacto del nuevo tarifado de salarios existente en la industria del calzado y anexos. Sobre este particular se libró, en compañía de la Federación Obrera del Calzado, adherida a la C.G.T., una intensa campaña, hasta obtener éxito en cuanto a la fijación de salarios más de acuerdo con la importancia del trabajo y el costo de la vida.

CONGRESO NACIONAL DEL GREMIO

La Federación auspicia la realización de un Congreso de todo el gremio, el cual tendrá lugar a mediados del año.

El señor Rojas nos expone que en esta asamblea se abordarán interesantes tópicos tendientes a mejorar las condiciones generales de los obreros del cuero de todo el país, cuyo esfuerzo ha enriquecido a los industriales del ramo durante decenas de años.

SOBRE LA FIRMA BATA

Nos manifestó, también el activo secretario general de la Federación Industrial del Cuero, que la institución se ocuparía próximamente del caso de la firma Bata. Como se recordará la instalación de esta firma entre nosotros originó un serio problema gremial.

32 SINDICATOS, CON 12 MIL SOCIOS

En la actualidad el organismo cuenta con 32 Sindicatos afiliados, los que, según nos declara el señor Rojas tienen doce mil socios. "Todos cotizan mensualmente, además de disponer del carnet C.T.Ch.", nos agregó con entusiasmo nuestro informante. Nos dijo, asimismo, que la Federación anhela la unidad general del gremio y que trabajará por conseguir la realización de este ideal.

DIRIGENTES COLABORADORES

Cooperan con el señor Rojas diversos dirigentes, entre los cuales figuran los señores Benancio Santibáñez, secretario de actas; Carlos Vizcarra, tesorero, ex presidente y antiguo militante del Sindicato Miguel Etchepare y Cía.; Luis Román, secretario de correspondencia, y Santiago Medina, subsecretario general.

Señor Carlos Vizcarra, tesorero de la Federación Industrial del Cuero y antiguo dirigente del Sindicato Miguel Etchepare y Compañía

ESTA EN SANTIAGO EL DIRIGENTE MUTUAL DE VALDIVIA, SR. GARRIDO

Desde hace algunos días se encuentra de paso en Santiago el antiguo y destacado dirigente societario de Valdivia y ex diputado don Prudencio Garrido Salazar.

El señor Garrido Salazar ha desempeñado importantes cargos directivos en la sociabilidad obrera del sur, especialmente en la prestigiosa Sociedad Mutual La Esperanza, de Valdivia, de la que ha sido presidente.

PRESIDENTE DE LA ASOC. DE COMERCIANTES EN ROPA

Señor Roberto Sepúlveda, activo presidente de la Asociación Gremial y Mutual de los Comerciantes en Ropa

SIND. PROFESIONAL DE SASTRES, SESIONA

Hoy, a las 21.30 horas, celebrará reunión general de especial importancia el Sindicato Profesional de Sastres, en su local de San Francisco 1879. Tratará entre otros asuntos, sobre el Congreso Gremial de febrero próximo.

El Sindicato informa que en el sorteo realizado el 12 de enero resultó favorecido con el automóvil el N.o 174, que pertenecía a lobrero vidriero señor Jorge Quiroz, del Sindicato Fabrica la Confianza.

CORRESPONDE A LOS SINDICATOS ACATAR LAS DECISIONES DE LOS CUERPOS DIRECTIVOS DE LA CTCH

Expone el Consejo Provincial de Santiago, en declaraciones dirigidas a sus afiliados. — Reitera anteriores recomendaciones

Informamos en su oportunidad de los acuerdos aprobados por el Consejo Provincial de Santiago de la CTCH, ratificando la decisión del Consejo Directivo Nacional, respecto al retiro de la Central Sindical del Frente Popular. Sobre la materia, el citado organismo provincial nos entrega la siguiente declaración dirigida a los Sindicatos adheridos:

"Como es de conocimiento público, este Consejo Provincial en reunión celebrada el jueves ppdo. acordó aprobar en todas sus partes las resoluciones del Consejo Directivo Nacional en el sentido de retirar a la CTCH del Frente Popular, por ser éste un organismo que ya no existe prácticamente. En el voto aprobado se estableció que ninguna Federación o Sindicato de la Provincia debía llevar al seno de su organismo, discusiones de carácter político que pudieran poner en peligro la unidad que debe existir en la clase trabajadora, advirtiendo que esta resolución del Consejo Directivo Nacional quedaba sujeta a la consideración del próximo Congreso Nacional, que deberá celebrar la Confederación de Trabajadores de Chile, en el mes de julio próximo.

Nuevamente, este Consejo Provincial reitera a todas las organizaciones de base de la Provincia que deben observar el estricto cumplimiento de esta resolución, pues, no es posible que se estén rebelando públicamente en contra de estos acuerdos que, como organismo disciplinado, tenemos el deber de acatar, como es el caso de algunos Sindicatos que han publicado resoluciones contrarias a este acuerdo, ni menos organismos que, como el Sindicato Profesional de Gásfiters, Hojalateros y Calefaccionistas, ni siquiera está dentro de la estructura orgánica de la CTCH, toda vez que no cotiza a nuestra Central en la forma como lo determina nuestra carta orgánica; por lo tanto, desautorizamos categóricamente la publicación aparecida en la prensa de hoy hecha por este organismo, como asimismo cualquiera otra publicación que en tal sentido se haga, reiterando a los organismos de la Provincia la orden del Consejo Directivo Nacional, en el sentido de abstenerse de toda discusión de este problema, hasta que sea resuelto en el próximo Congreso Nacional".

ENFERMA LA ARTISTA OBRERA, SRTA. ELECTRA ESCOBAR LORCA

Se encuentra enferma la cantante obrera señorita Electra Escobar Lorca, que ha prestado interesante colaboración en actividades culturales y artísticas populares. La señorita Escobar ha sido recientemente operada, y puede ser visitada en el Hospital del Salvador, sala Sabina Quinteros, cama 3.

ASAMBLEA DE LOS POBLADORES DEL SECTOR LO FRANCO

El domingo 9 de febrero se concentran, a las 10 de la mañana, los arrendatarios de la Población Lo Franco, en el Teatro Lo Franco, para pedir a las autoridades de las Cajas de Seguro Obrero y de la Habitación Popular la compra-venta de las casas que arriendan.

En esta concentración, hablarán representantes de los pobladores, y asistirán especialmente invitados, Ministros de Estado, administrador general de la Caja de Seguro, directores de la Caja de la Habitación y sus respectivos consejeros, además de las autoridades de la Comuna de Quinta Normal.

La Sociedad auspiciadora de este acto, acordó solicitar del abogado señor Augusto Araya Ochoa, se sirva asistir a dicha concentración.

ASOC. DE DUEÑOS DE DEPOSITOS DE LICORES

La Asociación de Dueños de Depósitos de Licores Minoristas de Chile, hace presente a los comerciantes minoristas en licores, que por acuerdo de la última junta general de socios se acordó recomendar que todos asociados deben de renovar las patentes municipales. Pueden pasar todos los días a la I. Municipalidad desde el lunes al viernes, desde las 13 a las 17.30 horas, llevando consigo el carnet de identidad al día, y los días sábado, de 9 a 12 M.

El plazo faltal termina el 31 del presente mes, por lo que se nos encarga de recomendar se sirvan dar estricto cumplimiento a este acuerdo, que es beneficioso para todos los comerciantes que trabajan en el ramo.

ENTREVISTA CON EL MINISTRO DEL INTERIOR

La mesa directiva se entrevistará en la mañana de hoy lunes, con el señor Ministro del Interior, don Arturo Olavarría, para darle a conocer que las diferentes autoridades no han cumplido con el decreto supremo que declaró zona seca una parte de la Comuna de Las Condes, y se ha perjudicado a cientos de comerciantes. Esta comisión será acompañada por varios parlamentarios.

COOPERACION DE LOS SOCIOS PIDE SINDIC. DE BARNIZADORES

El Directorio convoca a una asamblea del gremio. — Vigencia del salario mínimo

El directorio del Sindicato Profesional de Barnizadores se encuentra empeñado en mejorar la situación social y económica del gremio y de levantar el espíritu de trabajo en la organización.

Al respecto hace notar que viene observando, con explicable desagrado, que una parte considerable de los socios no aportan cooperación constante al Sindicato, y recuerda "que para ganar las luchas se necesita colaboración de todos, y en especial de las bases".

UNA PROXIMA ASAMBLEA

A fin de activar la obra del Sindicato, el cuerpo directivo convoca a una concentración del gremio de barnizadores para el próximo jueves, a las 20 horas, en Gálvez 132. En esta reunión se dará a conocer la nueva planilla de salario mínimo, que ha entrado en vigencia el 20 de ... actual.

En la misma asamblea se adoptarán acuerdos para velar por el cumplimiento del tarifado recién aceptado.

Las próximas labores de defensa gremial se harán en unión de los Sindicatos de la Industria del Mueble.

DIRIGENTE DEL SIND. PROF. DE RELOJEROS Y JOYEROS

Señor José Morán, uno de los más destacados dirigentes del Sindicato Profesional de Relojeros y Joyeros

SOCIEDAD IGUALDAD Y TRABAJO

REDUCCIONES EN EL MAUSOLEO N.o 1

En la última sesión del cuerpo directivo de esta institución se acordó hacer algunas reducciones en el Mausoleo N.o 1 que esta Sociedad tiene en el Cementerio General.

En efecto, se procederá en el plazo de 15 días a hacer las siguientes exhumaciones de ex socios fallecidos, cuyos números de nichos y fechas de sepultación damos a continuación: don Juan B. Ascui, 1922; don Manuel B. Pérez, 17; don Pedro San Martín, 1921.20; don Manuel J. Aguirre, 1921.24; don Alfredo Olivares, 1920.27; don Efraín González, 1920, y N.o ... don Rosendo Acevedo fallecido el 1920.

Se avisa a todos los familiares de estos ex socios que pueden pasar por nuestra secretaría de Andes 3028, donde serán atendidos para todo lo relacionado con estas exhumaciones.

TAQUIGRAFIA MORMA EN EXTENS. CULTURAL

Se están recibiendo las inscripciones abiertas como una facilidad especial, para el curso de taquigrafía morma, que actualmente dirige la profesora señora Josefina Reyes de Muñoz, a base de un provechoso y práctico sistema.

Unicamente se cubre un pequeño derecho de matrícula, como pago único para la profesora, por todo el curso. Se atiende diariamente en Moneda 1384.

QUEJA DE LA ASOC. DE OBREROS DE LA PAVIMENTACION

La Asociación Unica de Obreros de Pavimentación de Santiago, en información firmada por su directorio, deja constancia de su desagrado por el atraso, que estima indebido, en el pago de los salarios familiares al personal de pavimentación. Agrega que aún se adeuda diciembre, y que se hace concurrir a las esposas de los obreros diciéndoles en seguida "que tienen que esperar". La Asociación declara, finalmente, que vería con agrado la normalización de esta situación.

ENTRE OPERARIOS DE LA FIRMA SIEMENS SCHUCKERTS

Grupo de operarios de la Casa Siemens Schuckerts asistentes al almuerzo ofrecido al jefe señor Rodolfo Cielok, como manifestación de simpatía y reconocimiento de su labor

PRIMER ANIVERS. DEL SINDICATO PROF. DE GARZONES Y AYUDANTES

Será celebrado con un banquete en el Hotel "Castilla". — Personalidades invitadas

El Directorio y Comisión de Fiestas del "Sindicato Profesional de Garzones y Ayudantes" siguen preocupados de los preparativos para la celebracion del primer año de vida de la institución.

Uno de los principales actos conmemorativos para el banquete que el Sindicato efectuará el viernes 31, a las 23 horas, en el Hotel Castilla, ubicado en Avenida Bernardo O'Higgins 3293, esquina de Matucana.

A esta manifestación serán invitados especialmente el Ministro del Trabajo, don Juan Pradenas Muñoz; el Intendente don Ramón Vergara Montero; el diputado, don Pedro Cárdenas Núñez; don Antonio Poupín, ex Ministro del Trabajo; directores honorarios; el Inspector Provincial del Trabajo, don Julio Kloques Campos; dirigentes sociales y otras personas.

LAS ADHESIONES

Se nos encarga advertir que las adhesiones al banquete indicado se recibirán solamente hasta mañana lunes 27, en Esperanza N.o 84 A, local del Sindicato. Cada tarjeta importa 11 pesos.

UNION DE COMERCIANTES AMBULANTES DE CHILE

Se ha convocado a una interesante asamblea general de socios de la Unión de Comerciantes Ambulantes de Chile, reunión que tendrá lugar hoy, a las 20 horas, en el local social, Romero N.o 3096.

La institución ruega a todos sus asociados puntualidad en la asistencia.

SINTONICE

EMISORAS OTTO BECKER

ONDA LARGA Y CORTA DE 25 METROS

SANTIAGO DE CHILE

HOY A LA 1.30 P. M.

PRESENTAMOS EN FORMA EXCLUSIVA AL GRAN ACTOR

Lucho CORDOBA

Y SU COMPAÑIA

EN UNA SINOPSIS DE SU PROPIA OBRA:

ROPITA USA COMPRO

CB 89 — CB 1170

Auditorium OTTO BECKER Estado 360

KALEIDOSCOPIO — FIGURAS CÉLEBRES Y HECHOS FAMOSOS — POR WALT. MILLAR

DON JOSE MIGUEL CARRERA.- (41)

Esta última medida colocaba a Carrera en la condición más difícil, no tenía ya un abrigo seguro donde cobijarse y no se le permitía salir fuera del país. La situación política existente en Argentina, le hizo abrazar la causa de la federación, contra el gobierno unitario que lo perseguía, uniéndose al general don Francisco Ramírez, de la provincia de Entre-Ríos, uno de los principales jefes revolucionarios. Dos objetivos capitales se proponía: derrocar el gobierno de Buenos Aires y escalar los Andes. Se dirigió entonces al campamento federalista de Ramírez y logró captarse su cariño y confianza, convirtiéndose luego en su consejero. Mediante la palabra enérgica y persuasiva de Carrera, indujo al general entrerriano a llevar la guerra a la propia capital del Plata, derrocar al gobierno y proclamar allí la federación. A los pocos días, un ejército compuesto de chilenos y argentinos, se dirigió sobre Buenos Aires. Argentina entera se conmovía a impulsos de Carrera. Su audacia no tenía límites.

COMERCIO

CAMBIOS FIJADOS POR EL BANCO CENTRAL

26 DE ENERO DE 1941

	Val. en m.cte.	Cambio Comp
Dólar	19.37	
£	77.96	101.25
Franco Fr	0.44	0.57
Fr. suizo	4.500	5.850
Lira	0.98	1.274
Florín hol.	10.272	13 384
Oro chileno	400.—	

MATADERO MUNICIPAL

ENCIERRA DE GANADO

Ganado mayor	
Bueyes	29
Novillos	234
Vacas	241
Quedados vivos	66
Quedados en varas	28

Ganado menor	
TOTAL	598
Corderos	1979
Cerdos	253
Terneros	172
TOTAL	2404

TARZAN (91) LEY DE LA SELVA.- por Edgar Rice Burroughs